保存

大公報

Ta-Kung-Pao
(L'Impartial)
HONGKONG
利源東街十四號十五號
No, 14-15 Lee Yuen St. E.

今日兩大張

第一萬三千四百五十號

督印人張子寬

本報創自清光緒廿八年即西曆一千九百〇二年

內政部登記證[illegible] 中宣部登記證[illegible]

經中華郵政登記認為第二及第三類新聞紙類

報費

香港	國內	國外
零售每份五仙 一月一元二毫 半年七元二毫 全年十三元二毫	一月港幣一元三毫 半年港幣七元二毫 全年港幣十三元二毫 郵費每月港幣六毫	報費每月港幣一元三毫 郵費每月港幣一元五毫

電報掛號四三五八

編輯部電話 二三三七六
營業部電話 三〇三八二

周鯨文主編

時代批評

第四卷第七十六期

民國三十年八月一日出版

封面漫畫：自由之天地……特偉

▲社論▼

張學良被囚是仇者快親者痛的悲劇……文

日本向何處去……魯

日閣改組與對華政策……張友漁

論為國家爭自由……陳哲民

從美國看德蘇戰爭……百駰

▲關於張學良▼

外國人眼中的張學良……張定璜

張學良能不能恢復自由……丁一

政府應即釋放張學良……

要求恢復張學良自由的呼籲……

為張學良將軍自由致拉鐵摩爾書……

人權運動的新意義……張乙帆

日本國家主義運動史論（二）……林煥平譯

日本作戰時候的「滿洲開發五年計劃」……洪波

棒打「耳聾鳳」……反列

重慶兩景……林華

馬伯樂……蕭紅

到前線去（木刻連載）……唐英偉

每冊實售港幣一角六仙

發行者 時代批評社 香港雪廠街十號三樓

總經售 時代書店 香港大道中八八號

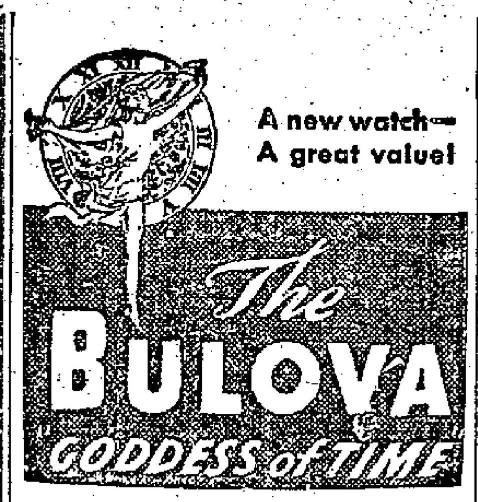

華南嶄新第一家

林源豐錶行八月份新鮮到貨

▲美國實路華金錶
▲瑞士依泰拿金錶鋼錶
▲瑞士威拿游水錶
▲摩紋各種新型手錶

地址：德輔道中一七六號

財政評論

物價問題特輯

（八月號即第六卷第二期）

要目

三民主義財政之新階段……壽景偉
論糧價高漲對於物價的影響……金天錫
論平定物價之根本政策……劉絜敖
強迫儲蓄與物價膨脹……廖達
甘肅蘭州五年來之物價……熊德元
英國戰時物價統制……Donald Tyorman
德國戰時物價對策……日本經濟學者
日本戰時物價問題及其對策……日本經濟學者
論我國今後產業建設之方針……余捷瓊
經濟建國與工業合作……蕭之章
論游資之性質及其利用……楊蔚
戰後利用外資問題……萬樹源
上海外匯市場分析……蔣學楨譯
抗戰四年來我國之地方財政……殷仁濤
蘇聯抗戰經濟的實力（莫斯科通訊）……張百强

定價每冊港幣四毫全年四元

本刊內容

欄目	綱領
論著 譯述 通訊 專載 調查 統計 文摘 考據 史料 書評 講座 人物	財政原理之探索 財政制度之述評 財政設施之檢討 財政書報之介紹 財政法令之彙誌 財政資料之纂輯

★代售處★

香港：商務印書館 中華書局 世界書局 大公書局 時代書店 星羣書店 東南書店
上海：中國圖書雜誌公司 中國圖書服務社
重慶：啟新書局 作者書社 中國文化服務社 華中圖書公司
◇凡經各地交通銀行匯款者本刊不收匯費

社址
(1)香港尖沙咀樂道十三號 電話五〇〇四七
(2)重慶航空版發行部川鹽三里十號
(3)桂林發行部桂西路三十二號

廣東省振濟會駐港辦事處啟事

本會駐港澳各委員，於弍月弍拾日開會，發起募款振濟難民一事，除由各委員募集匯留外，茲定七月底辦理結束，凡未將捐冊收據繳回者，希即繳回，逾期應作廢紙，不生效力，特此登報週知。

美國「惠勒」新款電池

汽車 無線電—電船 電單車—潛艇 飛機

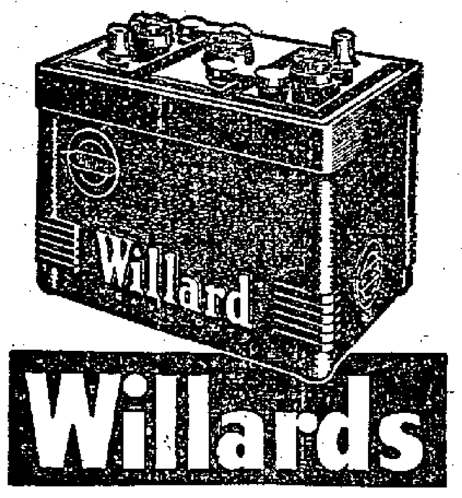

美國「惠勒」名廠電池，風行天下，為電池之冠。舉凡各牌汽車發動機，郊外無線電收音機等，無不樂為採用，如命相依。以其足力耐用可靠，構製特別精良；并設備安全保險蓋，可無意外之虞。新到大幫現貨，款式新穎，保證滿意，如蒙賜顧，無任歡迎！

·總經理·
南方汽車行
地址：灣仔杜老誌道三號至五號
電話：二五六四四

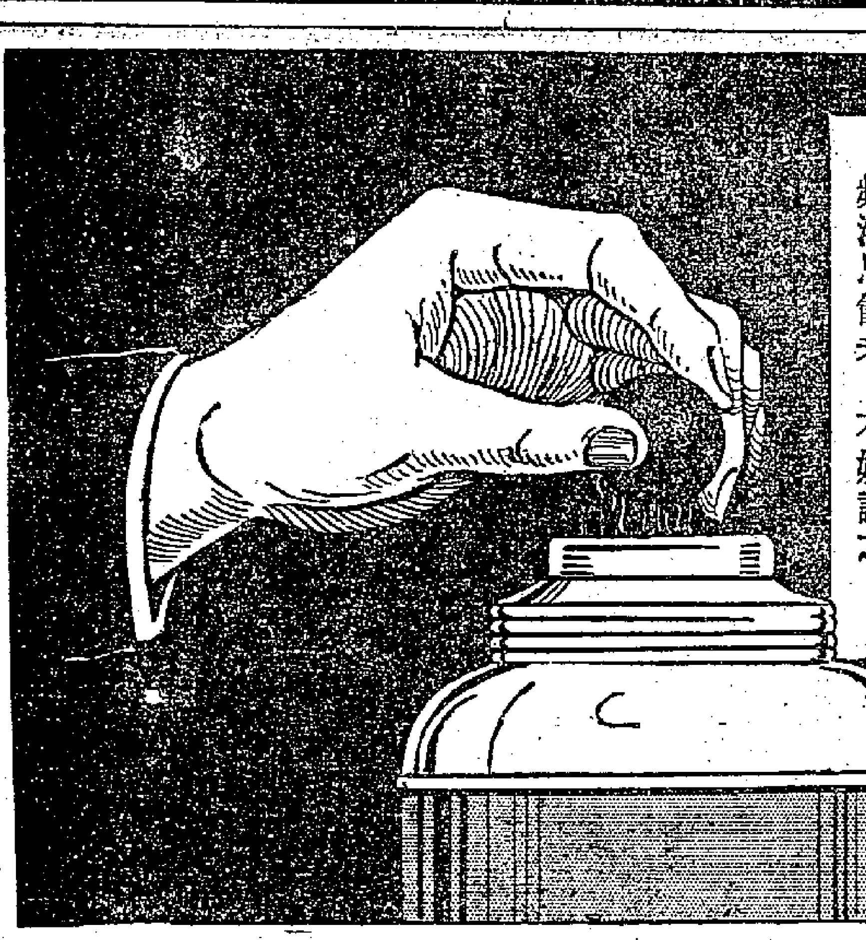

養陰丸代茶之妙用

先將熳壺貯滿滾水、然後放入「養陰丸」一粒、頃刻自能溶化、用作日常飲料、確爲助胃消化解除燥渴之無上妙品、氣味香甜、絕不覺有苦澀藥味、頻渴思飲者、不妨試之。

養陰丸

·藥性純粹·氣味香甜·

無病服之能助消化益氣力

有病服之健體卻病延年之功

廣州市位元堂製創

枝店：油麻地上海街（水埗荔枝角道）

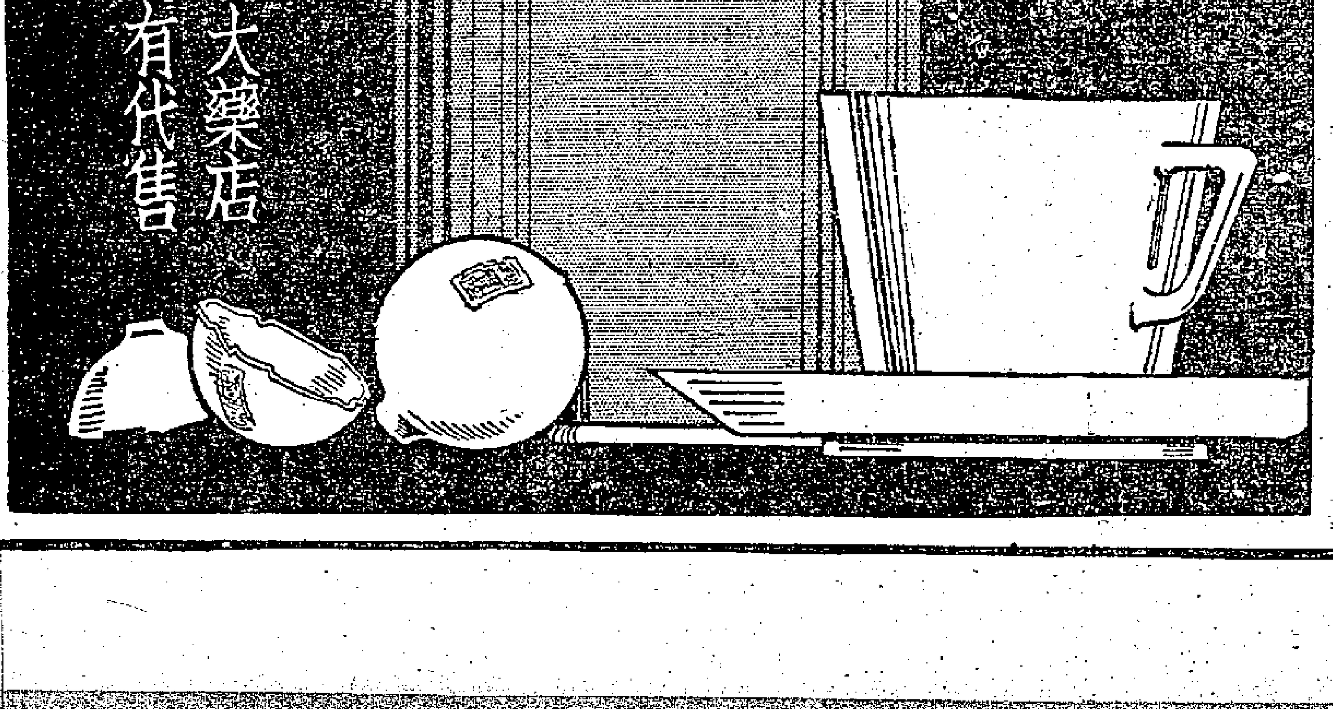

遠來酒家

著名味腴川菜

本酒家著名川菜向由味腴厨師精研烹製久蒙社會人士嘉許現在擴充營業改革地方

照常應客 諸君光顧無任歡迎

著名川菜

德輔道中二六六號至二六八號

電話 二一八七五

宏興鷓鴣菜

開胃消食 去積除虫

宏興鷓鴣菜 社址：必打街道 宏興鷓鴣菜港行

各埠藥店代售

教育部立案 廣東光華醫學院 招男女生

本學院招第一年級新生六十名及各級轉學或借讀生各十名，由即日起報名至國曆八月二十一日止，二十二、二十三兩日試驗。香港臨時院址：九龍彌敦道七八八號二樓。索章處：（一）本院（二）德輔道中二七四號達恒參茸莊（三）九龍窩打老道青年會內升學指導處（四）油蔴地廟南街妙香餅家（五）澳門白馬行四號葉培初醫寓。函索簡章，請附郵票五分。

導正中學 仿林女中 聯合舉辦荊軻講座

講師：敦請陳大年先生主講。時期：由八月份起。時間：逢星期一（三）四五上午十一時至十二時。地點：導正中學。凡兩校高初中學生，暑期補習班生，考取新生，及報名投考學生，均得參加聽講。

兩校高初中小學幼稚園第二次入學試驗定八月十一日上午九時舉行

養和醫院護士產科學校招生

（章程）請向香港跑馬地本醫院或德付道中東亞銀行四樓李樹芬醫務院取閱（報名）跑馬地本醫院辦事處定國曆八月十二日止截（祇收女生）（試驗）定國曆八月十三日上午九時正在本院先舉行體格檢驗

教育廳立案 廣州八桂禺山中學聯合港校 招夏令班秋季班生

㈠招夏令班升高初中附小各級生㈡夏令班修業及格免試直升本校秋季各級肄業㈢凡秋季在九校肄業者夏令班免費㈣招秋季高初中暨附小各級生㈤開課日期夏令班七月七日秋季班本月一日㈥報名即日起㈦試驗日期八月一日章程函索即寄㈧校址：本港羅便臣道八十三號（妙高台）

校長 陳治謨 陳善伯

中英政府立案 香港無線電學院第八屆招生

技士科 日班均九個月 夜班一年畢業

報務科 暑期照常上課

院址：九龍太子道三一三號，章程備索，巴士六、十、十三均可直達。電話：五六三七一號

董事長陳策 院長王文光

中英政府立案 西南男女中學招生

學級：招收秋季始業高中，初中，高小，初小，幼稚園新生轉學生借讀生 編級：新生入學插級試男女正分校均定八月七號（舊曆閏六月十五日）下午二時舉行 報名處：男校香港般含道上巴蘭士道一號（電話二二五九五）女校香港般含道上巴丙頓道五號（電話二二六三〇）★女中分校：九龍旺角何文田窩打老道六十九號（電話五九〇一九）

校長張瀾洲

廣州嶺南大學附設中學港校招生

（一）班別：秋季高初中各年級暨華僑班。（二）報名地點：1中環德忌笠街強華體育用品公司。2新界青山道梁園本校。（三）考試日期：八月五日上午九時（考試前隨時可報名）。（四）考試地點：香港史塔士道嶺南分校（搭六號巴士可達）。（五）本校設有免費及公費學額詳細辦法載在簡章內。（六）取閱章程地點：在報名處或函索。

僑委會 教育部 教育司 立案 華南汽車工程學校招生

學額：第廿四期新生工程駕駛各三十名 學科：工程，構造，原理，修理，電學，拆嵌，實習，駕駛，國語，黨義，地理，交通，畢業：工程，駕駛，實習全科九個月 工程，六個月 駕駛一個月 待遇：畢業生成績優美品行端正保送返國服務 交費：皇后大道中一國華銀行 章程備取國華銀行或本校電話五八四四二

董事長 許世英
校長 梁守一

香港知用中學暨附小招男女生

考試日期 中學部：八月十日 小學部：八月六日
部：旺角奶路臣街 第一分教處：九龍城界限街
小學：旺角砵蘭街及花園街 第二小學：灣仔莊士敦道
小學：香港麥當奴道夏令館 升高中及升初中班仍招生
校址 校本部：深水埗大南街 女中第一
第二分教處：香港麥當奴道 第一
第三小學：九龍城界限街 第四

廣東省立文理學院港區招生

學額：中國文學系，史地系，理化系，生物系，社教系，體專科各三十名。招生代辦處：深水埗大南街知用中學。報名：自七月二十四日至八月一日。考期：八月三日至五日。待遇：清寒學生得申請公費或貸金。院址：連縣東陂墟。

中央戲院
美國共和公司武俠片王
荷里活第一流武俠巨星領銜 尊加勞
神鞭大俠
昨天馬上縱橫，技擊勝非賓氏！
今天愚弄惡霸，計勝智多星！
續映

神鞭一揮，手無所施其技；蒙面俠士，馳騁馬上，疾如風；是寶劍之留痕！續集！
每日放映時間改訂如下：十二點半 兩點半 五點半 七點二刻 九點三刻

國泰
今天四場最後選映 雷電華趣情動人歌舞大名片
舞台銀幕紅星安娜高妮領銜主演
輕盈妙舞
"No, No, Nanette"
浪漫題材 特色音樂 動聽名歌 輕盈妙舞 俏皮情話 輕鬆表演

明天起映 二十世紀霍士公司香艷浪漫名著改編巨片
亨利方達 多魯菲拉摩，蓮打丹妮，露位 三巨星合力主演
馬戲大王
馬戲班女藝員的奇形的戀愛，怪狀秘史盡地暴露，地公開，揭發，內幕秘密！揭破！

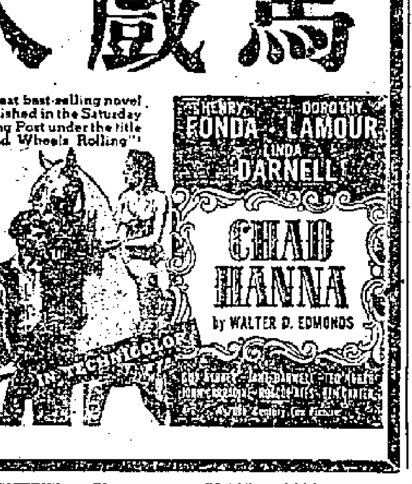

明天三號起 放映時間改訂如下：特別場十二點半 日場二點三十分 五點廿分 夜場七點卅分 九點三十分

國華公司警世巨片
鄭小秋導演
癲僧
袁紹梅 龔稼農 周起 主演
光照利舞台 將近公映
瘋瘋癲癲，原抱濟世之心！嘻嘻哈哈，道破人世醜形！

國華公司豪華巨片
梅妃
周璇 主演 金嗓子
張石川導演

新華公司文藝名片
森林恩仇記
即曹禺名著『原野』
袁美雲 鄉下大姑娘後名作
岳楓導演
……請・注・意・映・期……

果然「名不虛傳」
利舞台
電話：二〇九六二・二六九〇九
夜半歌聲 續集
獻映三日來 場場滿
談瑛 劉瓊 主演

確是一部足與西片媲美的國產作，一丸冷月，映出善良與醜惡；佳片當前，應列「必看」之片！夜半歌聲，吼出革命的怒潮

梁培基發冷丸
治瘧唯一之藥
恆安別館發行
大道中二三〇號
電話：二七四〇三

新平津社
今晚在陶園酒家三樓
周美賢 汪佩君 鄭美艷
劉桂田 朱俊良 翁樂梅
張筱秋 馬芳桂 楊山芋
今日晚八時
貴妃醉酒
全本 烏盆計

兒科聖藥
小兒快活汁——對於——
兒童暑期病之治功

口渴
炎威迫人，流汗必多，故口渴亦較平時爲甚，一般兒童因飲茶水過多，或食菓類過多，而致發生腸胃病者，比比皆是，倘每日服『小兒快活汁』一二茶匙，則口渴減少，而腸胃病如肚痛肚瀉等，亦可避免。

胃呆
胃之强弱，關係於兒童健康，至爲重要，惟天氣渴熱，消化機能，每易失其常態，若每日服（小兒快活汁）一二茶匙，則胃病保無發生，體格亦日臻康健。

神倦
溽暑蒸人，成人亦多感神倦，兒童氣體嫩弱，必比成人爲甚，若每日服（小兒快活汁）一二茶匙，則精神充足，體格强壯，且足以抵抗傳染病之侵擾。

夜啼
小兒夜啼，必因臟腑不安，可無疑義，倘患此病，即依方服以（小兒快活汁）服至三茶匙後，風寒盡去，即止啼安睡，經用者屢試屢效，並非誇言。

發熱
夏季天氣，晴雨無常，夜半起風，尤易感冒發熱，治療小兒發熱，最安全而簡便者，莫如服以（小兒快活汁），依方服至數小時後，熱度即逐漸減退，奏效迅速且無過於發表之弊。

嘉齡大藥房出品
中外埠各大公司藥店均有售

節約運動
裝置汽車燃料轉換器

（甲）用途：市上汽油每加侖一元八毫，火水柴油每加侖六毫，如裝置燃料轉換器，無論大小新舊汽車貨車都可改用廉價燃料，裝置費極廉，一兩個月汽油之節省可補償而有餘。
（乙）保證：（1）本器經二年之研究構造完善，國府經濟部審查合格特予專利營業並明令更改名稱爲華南式軍油氣化器（2）最近華南汽車工程學校校長梁守一先生承西南運輸處之召攜帶該器裝置貨車五輛由緬甸臘戌經緬滇公路西南公路二千五百公里之表演抵達重慶成績美滿確證實與原有機器無損上山馬力充足用油節省無烟無臭諸君裝置共赴節約運動無任歡迎
發明者 華南汽車工程學校
經理者 利通汽車公司
九龍旺角彌敦道六九八至七〇〇號
電話五八四四二號

勿作人體風雨表
徹底去其病源根絕之

巧力強
祛風濕
藥丸
"CURICONES"
太平洋行總經理
各公司藥房均售
試用券

百昌堂

仙猴老牌
猴棗散
兒科風痰急驚獨步良藥
港付南北行街 各藥均有出售
港銀大瓶八角小瓶四角

本報歡迎直接訂閱
消息翔實 報導迅捷
專差派送 迅速可靠

二天堂藥行增設澳門分行啓事
敝堂創製之佛標良藥，效驗卓著，信孚中外。現值炎夏，素以治病救急，馳譽當世之二天油與二天膏，及消暑辟疫，提神生津之二天丹，尤爲無人不備，每戶必需之藥物。茲徇澳門代理店及各地客商之要求，特增設分行于澳門連勝馬路九十二號，俾能隨時供應澳門代理店及內地各客商之採購。如承 惠顧，請按址 蒞臨，無任歡迎。
佛標二天堂藥行謹啓

介紹江南第一流名醫
包晨輔
中央國醫館理事 南京國醫院院長 首都國醫公會理事 南京包氏中西醫院
先生博學中西，名振兩江，行道首都，念餘年，活人無算，診察周詳，辨症精確，精理內婦兒科，尤長於傷寒溫熱，經驗宏富，著作等身，荷國府名人贈匾褒揚備至，實乃醫界之聖手，同人等深佩先生學識，今先生遷移家眷蒞港，特書此以資介紹，不足以彰先生學識之萬一也。門診九至十二時一元，二時至四時兩元；出診每次十元，九龍拾元；診所大道中皇后戲院右側三十三號三樓
介紹人 于右任 王曉籟 王一亭 虞洽卿 鄔文炳 蔣夢麟 劉紀文 潘仰堯 杜月笙 林康侯 袁履登 徐寄廎 霍寶材 魏道明 嚴獨鶴

上海安芬氏發明
養陰調肺汁
治咳 初患新咳服養陰調肺汁
聖藥 連服一瓶日服四次必愈
肺癆 纏綿久咳服養陰調肺汁
救星 連服三瓶日服四次必愈
初期肺癆服養陰調肺汁 連服六瓶日服四次必愈
二期肺癆服養陰調肺汁 連服一打日服四次必愈
每瓶二元 買一送一
香港總經理 鄭安之藥行 永樂街

徵求粉礦推銷代理
大帮機製石粉平沽
本號自置新式機器，製煉大帮石粉，顏料黃粉，石英沙，（矽礦）雲石米，星珠粉，白蟮坭，最合玻璃，搪瓷，缸瓦，樹膠，漆油，批擋及化製粉類原料之用，取價公道，零沽發行，均所歡迎，茲欲徵求各埠如上海或南洋之辦莊代理推銷，如自認確有推銷能力而樂意就任者，請備函向本公司接洽，總寫字樓東亞銀行十二樓。電話：二一一九八，工廠九龍城獅子石道二十三號電話：五九九一七。
新基礦務公司啓

奉教育部令增設銀行學系即日開始招生
廣州大學 各學院 計政班 暨 中小學 港澳校 招生
1. 大學：中國文學系，社會學系，數理學系，土木工程學系，法律學系，政治學系，經濟學系，會計學系，銀行學系，一年級新生及轉學生。試期：八月十七日
2. 計政班：上午班，下午班，夜班，各一班，試期八月三日
3. 中學：高初中一年級新生及轉學生試期八月十七日
4. 澳門分校計政班及中學各級同時招生
高中土木工程科新生及轉學生試期八月十七日
電話：五六三九二
港校校址：深水埗元州街
正校台山縣城

國立中山大學港留畢業同學會啓事

母校教務長陳宗南先生來港辦理招生事宜茲定八月二日下午六時半假大道中溫莎餐室舉行叙餐會藉表歡迎凡我同學希準時參加（份金每人一元二角）

滕若渠先生親友會啓事

寶山滕若渠先生因患瘧疾於六月二十日逝世於重慶，先生事母至孝，家屬夫人外子女四人均稚弱，原籍尚有老母年已八旬，現先生逝世，家無遺產，教養有待於賻助，敬祈先生生平好友厚加矜恤，賻金請於八月十日以前送交香港大道中二十四號亞細亞行二樓，或重慶行政院陳克文代收

社評　再論上海游資問題

本報二十九日社評，泛論吸收港滬及南洋游資，以供自由地區建設，時以限於篇幅，蘊意未能盡吐，茲更專就上海一地情形，申論吸收上海游資之途徑。

上海爲今日國內游資最大之集積地，亦爲游資最不安全之集積地。集積於此之游資，其額量未有精確統計，據敵方估算，日方苟能巧妙吸收，可自此獲得華幣二十五萬萬元之資金，供其運用。此數字較諸實際，雖不無出入，然相去不遠。以如斯巨額之資金，果能移作拓展後方經濟之資本，其收效之宏，無待於言。反之，若不幸竟被敵人利用，其所予中國損害之大，亦可想而知。一着爭先，局面迥別。過去敵僞方面，於此久思染指，年來時有策劃，未嘗諱言。其所以未遽下手者，一則由於人心不附，時機未熟；二則亦由於上海租界地位畢竟與淪陷區不盡相同，誠恐打草驚蛇，資金逃避。然資金被攫之危險，固與時俱增。近數日來，遠東局勢益緊，上海租界之安全性，消滅垂盡。時機急迫，不復容我瞻顧遲徊，我方苟不能迅速從事吸收，則此巨量游資，非特將無自利用，抑將留以資敵矣。所謂上海之游資，可大別爲三類，其吸收之方法，應不盡同。

第一，爲當地實業界及商界積存之利潤及其可得而籌集之新企業資金。在過去一年來上海市內已無國人可得投資拓展之正當企業。此類資金之所有人，久具移轉投資目的地另創新事業之決心，且不獨有決心，亦且有人才，有目標，有能力，吸收此類資金，似較簡易。抗戰以還，移入內地之資本，即以此類爲最多。然迄今固仍有多人依然趑趄不前。考其原因所在，則投資未獲相當之把握與便利，實造成此輩心理上之大障礙。近四年來，上海與自由區間之交通，日益隔絕，一般商民除偶自報紙發現片段零碎之消息及有關之法規外，對於投資創立事業之前所應明悉之一切要點，幾乎全然無從得知。何處適於何種事業，何處有充分原料，何處可募集工人，各地方原動力設備如何，地方政治之環境如何，生產品成本估計如何，銷路又如何，凡此種種，一切俱無詳確可信之報道。或且一切無從捉摸。內地縱偶有調查機關，而不易獲得充分連絡之門徑，即欲自行派人調查，而旅途艱難，人地生疏，又恐調查不得其當。因此，雖時有虔誠志願干冒危險親臨內地者，亦終於撫膺歎息而已。資金之囤積不動，固不能盡咎上海資本所有人之無良也。果使吸引得人，中央與各地方機關悉能隨時予投資者以充分之報道，堅其信心，便其行動，則數萬萬資金誠不難一呼而集。迄今吸引此種資金，對症論藥，還祗須予以適當敏捷之指導與便利。至於移轉資金之手續，則資金所有人自能辦之。

第二，爲非企業界市民所有之游資，此類游資乃因企圖資金之安全，於抗戰期內由各地移入上海市內者，大部積存於各銀行錢莊及其他商業機關中。資金所有人自已並不能予以利用。過去僅由銀行錢莊代爲存放，一部則流入投機市場。資金所有人僅獲徵薄之利息，而運用人則藉以致富，當此軍事三分經濟七分之階段中，凡屬民族資本，吾人應不能輕輕放過。則此資金，宜亦在吸入內地之列。然彼資金所有人固缺乏自動能力，而在運用之際，又不能不得其同意，故吸收之際，非特須使其絕對安心。亦且須代爲妥善運用於生利事業。或謂此種資金之最簡捷方法，莫如利用公債。然據當地觀察；果以公債吸收，難睹滿意之結果。不若遴選經濟界實業界素得公衆信仰之人士，使之領導，組織類似銀團之集資機關，由政府指定穩妥有望之大規模事業若干種，使之舉辦。使投資人祗感投資之利，不慮創辦事業之艱。如斯間接吸收游資，手續反較簡捷。不惟進行圓滑，且亦減當局逐事顧處之勞。

第三，爲假託國人名義存放於華商銀行之游資。此類游資，原屬國人所有，在抗戰期內因種種原因，被人攫取。但大部用中國人名義存放華商銀行中。未能匯至海外。其數額雖不甚大，然仍值得吸收利用。利用之法，可與上述第二類相同，不必別籌，第須防止外人之獲利而已。

同時，猶有一事須注意者，即在今日上海環境之下，欲使上海之資金，以機器或原料之形式流出，已不可能。因敵人統制嚴厲，最近之機器、原料及成品之輸出，實際已無異於一倫漏ㄴ。然政府苟能設一組織，專代游資移轉者，以游資化作大量原料與機器，代理一切運輸手續，以別一地點爲核心，由此輸入內地，則儘可辦通，且此工作亦屬今日所必不可少。若一切資金移動及方法，胥待各個人分別設法自辦，吸收游資之成績，恐終不克卒覩也。

英美蘇商密切合作
霍金斯再謁史達林
倫敦華盛頓亦有重要商談

【倫敦三十一日路透社電】華盛頓與莫斯科於三十一日再行討論美國援蘇問題。路透社駐莫斯科記者三十一日夜電稱，租借法案執行人霍金斯於三十一日下午與蘇外長莫洛托夫相晤後，再度晉謁史達林。英大使克里浦斯設宴款待霍金斯。蘇駐美大使奧邁斯基與蘇聯購料委員會主任往白宮訪謁羅斯福總統，討論美國援蘇問題。美內長伊克斯向新聞記者稱，蘇聯曾要求美國，讓予運油船一艘。

【上海一日下午九時零一分發專電】塔斯社一日莫斯科電：史達林再次延見美專使霍金斯，談三小時，魯佐夫斯基談，美專使抵蘇，及蘇波締約，予希特勒重大打擊，民主聯合陣線更擴大。眞理報評蘇與南、捷、波締約後，游擊戰更烈。

【莫斯科一日合衆社電】霍金斯於三十一日晚在克里姆寧宮與史達林作第二次之密談，經過三小時之久。美國駐蘇聯大使史丹因哈特與其他人員，皆未參加。

【倫敦三十一日合衆社電】英外長艾登三十一日接見蘇大使奧邁斯基，繼又接見美大使魏南，商討蘇聯情勢。

【華盛頓三十一日合衆社電】羅斯福總統三十一日接見蘇大使奧邁斯基與蘇聯軍事代表團之戈里科夫將軍及里斯賓將軍，討論美國援蘇問題。奧邁斯基宣稱：「吾人之前參謀長與其副官對於此次熱烈懇摯之歡迎，殊表銘感。」戈里科夫將軍稱，「與羅斯福總統討論軍事問題，極爲容易。吾人感覺，渠對於一切有關問題，甚爲熟悉。渠不獨在憲法權利上爲總司令，且深切瞭解國際政治形勢，亦堪爲總司令也。」生產管理局主任努德森論及上述之會議稱，渠得確息，謂霍金斯在莫斯科會商討詳細辦法，根據七十萬萬元租借法案，貸款予蘇聯。

【上海三十一日下午八時三十六分發專電】塔斯社三十一日莫斯科電：（一）美總統專使霍金斯由蘇軍事人員自邊境護送抵蘇京，已晤史達林。霍氏談，美決予蘇援助，將討論對德作戰方法。史達林致總統函交霍金斯，函云：美深信蘇必擊潰希特勒，蘇決不負美方信心。軍事航空專家工人與霍同抵蘇。

【莫斯科一日合衆社電】美租界法案執行主任霍金斯，於一日向新聞記者談稱，在渠此次在蘇之短期勾留中，渠獲得一種信心，認爲希特勒將遇失敗云。

【華盛頓三十一日路透社電】美國國防石油調整會向生產管理部提議，製造鋼桶一萬個，用以裝運飛機油，與其他石油產品前往蘇聯。美國現正辦理一種裝油事件，由美國西岸至蘇聯，以應需要。

【華盛頓三十一日合衆社電】蘇聯問題專家三十一日宣稱，租借法案調整專員霍金斯乘轟炸機飛往莫斯科，將可證明英、美、蘇未來合作之可能。此行已證明一轟炸機甚易由英國飛抵莫斯科。倘霍金斯所乘之轟炸機，能作此飛行，則數十架轟炸機亦可作同樣之飛行，藉以加强蘇聯之空防。倘有大批此類飛機，能置於蘇聯手中，由英人在蘇聯方面運用，則德國將受兩面夾攻。

【莫斯科三十一日合衆社電】蘇聯各報以顯著地位刊載霍金斯赴蘇消息，並於首頁刊載霍氏抵莫斯科時以及與史達林談話之照片。此外又發表羅斯福總統之聲明，與其立即援蘇之保證。霍氏在莫斯科初次嘗夜襲滋味，在美大使館觀察高射砲與探空燈。渠在美大使館防空洞逗留不久，於解散警報前即回館內睡覺。霍氏三十一日晨得美大使史丹因哈特陪伴，視察莫斯科市面。據霍氏稱，渠對於德機轟炸所予損害之微，表示驚訝。

【東京一日路透社電】日本官方發言人於一日招待新聞記者時聲稱，關於美輪可能運貨赴海參崴一事，日本之政策，尚未有任何決定。渠又稱，蘇日商約現仍有效，惟日本政府現正考慮，在改變的情形下，是否應予以若干修正。關於此事，進一步之談判或有必需。某記者詢以英外長之宣言，謂英國在遠東將與蘇聯合作云云，作何感想。該發言人答稱，「在大體上，英蘇必將如此。」渠於指陳英蘇間締有軍事同盟一事時稱，英國對蘇友好，但不允於接到艾登演詞之全文前，發表任何進一步之意見。某記者又詢以所傳中英蘇合作對日一說時，該發言人答稱，「吾人對此問題，正予以敏銳之關係。吾人必須佇視其結果」云。

蘇德戰事愈白熱化
納粹攻勢又遭重挫
德機襲列寧格勒不逞

【上海一日下午九時零一分發專電】塔斯社一日莫斯科電：（一）三十一日德機三襲列寧格勒城，均被擊退，未達市空。（二）斯摩倫斯克紅軍，繼續反攻，迫敵後退，且予重創，大德國團被殲後，第四百八十五團亦損失三分二。布丹尼顧請農民加緊游擊，謂紅軍勝利，已在目前。（三）戰事不利，德要人現欵移存瑞士銀行者有戈培爾等。

【上海三十一日下午八時三十六分發專電】塔斯社三十一日莫斯科電：（一）斯摩倫斯克惡戰未已，希特勒最親信之大德國步兵隊覆沒，死傷二千。該團係政府衛隊組成。（二）眞理報重要社論稱，戰事進入第六週，德國閃電佔領莫斯科基輔及列寧格勒三城失敗。紅軍開始反攻，法西斯强盜短期內必感更大打擊。

【倫敦一日路透社電】據蘇聯一日清晨發出之公報稱，斯摩倫斯克方面戰事猛烈，蘇軍反攻，極爲順利。據稱，德軍損失慘重，蘇方鹵獲極多之俘虜及戰利品。

【倫敦一日路透社電】蘇軍在各路前線，猛烈反攻，以阻止德軍前進。在斯摩倫斯克區域，德軍被蘇軍阻止，並受重大的損失而撤退。在烏克蘭方面，德軍遭遇最猛烈之抵抗，蘇軍在拉特維亞區域，戰鬥甚勇。在芬蘭前線，德芬兩軍無甚進展，蘇軍給予德軍以重大之損失。蘇聯之空軍，雖戈培爾稱其已完全消滅，但仍甚活躍，彼等對納粹地上軍隊，與交通線，予以重創。

【倫敦三十一日合衆社電】交易電訊報駐莫斯科通訊員稱，渠從蘇聯私人方面探悉，德軍曾向斯摩倫斯克進攻四十二次，但每次均被擊退，損失極重。該處之守軍，現仍固守陣地。

埃及內閣辭職
仍由錫莱重組新閣
親英派沙德黨參政

【倫敦三十一日合衆社電】此間交易所接到之開羅電訊稱，埃及國王法魯克，已批准埃及總理錫萊之辭呈，以預備重組內閣。據悉，新組內閣，擬包括自由立憲派五人，沙德派五人，與在錫萊領導下之獨立派五人。

【開羅三十一日路透社電】埃及總理錫萊，現正根據廣泛範圍，重組內閣，包括沙德黨派官員，由已故總理之弟親英派馬赫氏領導。爲推進此計劃之初步，錫氏於三十一日晨，已向埃及國王呈請辭職。按沙德黨派以前拒絕加入政府，因彼等贊成較積極的參戰。

斯摩倫斯克區
蘇軍以攻代守

【倫敦一日合衆社電】斯摩倫斯克區之蘇軍，繼續採取以攻爲守之戰略，以防堵進攻莫斯科之大道。此間之軍事觀察家相信，德軍鑒於此種情勢，不久或將改弦更張，採取同時進攻烏克蘭與土耳其之戰略。一般觀察家對於蘇軍在北戰場與中戰場上，繼續增援，認爲德國對蘇，縱令採取第三次之閃電進攻，大概亦不能攻入莫斯科。一般預料，德軍今後之步驟，或將越過尼斯特河，大舉進攻烏克蘭，而以該河以東三百七十五英哩之卡利夫爲最後之目的。一般相信，德軍或將同時進攻土耳其，俾令義大利有一機會，由米鐵林與多得堪尼斯羣島進攻，與德軍合作。據指陳，德軍現正在土耳其與保加利亞邊界集中，繼續對土威脅。此間有若干觀察家相信，德軍於八月中，或將向土耳其進攻。頃據表示，德軍尚未放棄在斯摩倫斯克要地獲得決勝之希望。彼等或擬將蘇軍突破爲二，而向莫斯科以南三百英哩頓河岸之伏羅尼澤方面進攻。德軍可以由彼間進攻卡科夫，而侵入南烏克蘭，希望藉此能與由貝沙拉比亞東進之德羅（馬尼亞）聯軍取得聯絡云。

【倫敦三十一日路透社電】斯摩倫斯克戰事，規模廣大，預料一兩星期內，勝負可以決定。倫敦權威人士，均抱上述之見解，並指出將來德蘇戰事之發展如何，大半將視斯摩倫斯克大戰之結果而定。戰區如此廣闊，雙方均不能穩定其前線。沿此數百英哩之戰線上，如欲實行上次大戰時之所謂陣地戰，殆不可能。現時之問題，係德國是否能調動充足之新軍隊及裝甲隊伍，以粉碎蘇軍之抵抗力量，或蘇軍是否能繼續支持及舉行猛烈反攻，使德軍完全衰竭，而獲大勝。現時有諸種表示，德軍正在斯摩倫斯克之東作戰，所以，若干蘇軍在該區域被包圍，殊有可能，但彼等未必即已被困於陷阱。彼等或仍爲一獨立單位，繼續作戰，而蘇軍現時反攻之目的，或在解彼等之圍。關於保土邊境正醞釀大規模之作戰準備一點，倫敦方面，未獲任何證據。

【東京一日路透社電】據日本日日新聞所得保加利亞京城索非亞之電報稱，據德國軍事專家現時之意見，（一）對蘇聯之軍事，需時三月，並非二月；（二）烏克蘭今年之收成，必須放棄，以待來年；（三）蘇聯之抵抗，使德國需於前線原有之四百師團外，增加五十師團；（四）德空軍雖佔有勝利，但蘇聯仍有相當空軍存在。

【柏林一日合衆社電】德軍當局一日繼續宣稱，在東線全線，由白海以至黑海之戰事，均按照計劃，獲得圓滿之進步，但關於任何一線前進之情形，仍未獲得詳報。據某宣傳員稱，德軍在向列寧格勒莫斯科鐵路中點附近伊曼湖東南約八十英哩之瓦爾台山前進。但關於向列寧格勒、莫斯科或基輔前進之德先遣隊情形，並未經述及。而關於中戰場袋形陣地中之戰事，何時可以結束，亦未有任何暗示。據斯摩倫斯克傳出之兩項消息，表明在袋形陣地中之蘇兵，現仍作堅强之抵抗，而在斯摩倫斯克以東之戰事，一日亦未經述及。據某一報告稱，德軍受被包圍之蘇聯步兵突襲，卒將用步槍之蘇軍擊退，死三百人。據宣傳員宣稱，在另一三十五分鐘之突襲中，德方之平射砲擊毀掩護蘇聯步兵之坦克車二十六輛。

【瑞典京城三十一日合衆社電】瑞典某報三十一日訊稱，據蘇聯某電台報告，列寧格勒附近之猛烈戰事，仍在進行中，但迄今未有德軍開入。據蘇電台稱，列寧格勒附近之戰事，因德軍各次進攻，均被擊退而終止。該電台繼稱，列寧格勒將永不再被稱爲聖彼得堡。

英機轟炸芬港口
德運輸艦受重創
波羅的海蘇機極活躍

【倫敦三十一日合衆社電】英海軍部三十一日發表公報稱，「英海軍飛機三十日轟炸北歐佛伯爾、吉倫斯及貝沙摩（蘇芬邊境極北）之德國船舶。在貝沙摩方面，僅發見少數船舶，停泊在港內，英機乃集中轟炸海港工程。高射砲火猛烈，只有戰鬥機起飛應戰，但碼頭被英機擊中，一貨倉及一油庫起火，一般港口設備，受重大損害。在吉倫斯方面，一千四百六十噸之德艦「伯里姆斯」號，被炸彈命中。按該艦設有三·五吋之高射砲數門，戰前係一訓練艦。敵方之抵抗，極爲猛烈，故轟炸之結果如何，不能觀察。然相信，最少有給養艦四艘被擊中。據悉，在作戰時，有德機「梅塞希米特一零九」號三架及「容克八十七」號一架，已被擊落。在此兩次轟炸中，英損失海軍飛機十六架。死傷者之姓名，將儘速公布。」

【瑞典京城三十一日合衆社電】此間下午各報紙，均以大號標題，同時登載英轟炸機轟炸貝沙摩之消息，與芬蘭聲明斷絕外交關係之覆文。英海軍出現於一向被視爲由魚雷艇保護之海面。關於此點，瑞京某報視爲極有意義。關於英機轟炸及英國覆文兩事，迄今蘇方均未予以評論。

【倫敦一日路透社電】蘇聯一日公報稱，在波羅的海方面，蘇轟炸機一架，炸德巡邏艦兩艘。一艘被一彈命中，旋即沉沒，另一艘受重傷，放煙幕逃遁。據稱，七月三十日，擊落德機十五架，蘇機僅損失八架。蘇機又深入敵方某機場，毀「容克八十八號」機九架，及「梅塞希米特」機三架。

【倫敦一日路透社電】德機於三十一日晚，空襲莫斯科，但祇有數機，衝入該城之防線。德機雖投擲炸彈甚多，但對於軍事目標，毫無損失。

【莫斯科三十一日合衆社電】莫斯科三十一日晚之空襲警報，由十時三刻開始，經過三小時。該警報爲十一日中之第八次。此次空襲，較之任何以前空襲規模較小。德機數隊中祇有飛機一二架，衝入莫斯科，因蘇聯高射砲防衛，與夜戰鬪機防阻德機大舉飛炸首都，甚爲成功。據官方公布稱，有數住宅區，爲少數燃燒彈擊中起火，但旋被救熄。無軍事目標被炸。美國租借案代表霍金斯，在美國駐蘇聯大使史丹因哈特私宅，度其在莫斯科之第二日生活，在警報解除後，不久據使館人員稱，霍氏與大使值夜之更夫稱，皆酣睡未醒。

挪威民衆不甘屈服
屢破壞德軍交通線

【瑞典京城三十一日合衆社電】據最近消息稱，因破壞行爲與激烈示威之結果，挪威之亞勒森已宣布戒嚴令。此次破壞之原因，衆信爲反對德國之交通線與軍事組織而起，在暴動後，有挪威著名人士十名，被捕爲質。

蘇波締結協定
美國表示滿意
波政府閣員多人辭職

【華盛頓三十一日合衆社電】美副國務卿韋爾斯三十一日表示，美國對於蘇波協定極表滿意，因其與美國不承認征服領土政策相符。

【倫敦三十一日路透社電】倫敦波蘭人士三十一日晚稱，波蘭外交部長柴勒斯基，及其他波蘭兩位閣員，現已辭職。此數人之辭職，波蘭總理兼波軍總指揮錫考斯基，是否會加以接受，現尚未悉。錫氏現時正積極努力，尋求解決此局勢之方案。其他兩閣員之姓名，現尚未悉，惟勸服彼等，取銷辭意，頗有可能。據悉，波蘭官方不久將發出一項關於此局勢之宣言。

【倫敦三十一日合衆社電】據傳，波蘭總統拉基維治對波蘇公約之訂立，深感不滿，恐將引起辭職。其他三部長辭職之說，尚未證實。

美政府設置
經濟國防局
加强對軸心經濟作戰
副總統華萊斯任局長

【華盛頓三十一日合衆社電】羅斯福總統三十一日設置「經濟國防局」，以副總統華萊斯爲主任，目的在加强對軸心之經濟作戰。羅氏又設置商業調整專員局，以亨利·洛克法勒爲專員。

【華盛頓三十一日路透社電】羅斯福總統設置一「經濟國防局」，以副總統華萊斯爲主任，其他人員包括國務卿、海長、陸長、農長、商長與大檢察官。該局之職責，在關於經濟國防與保護美國商務地位之步驟，以及建設健全的國際平和關係等項，以備總統之諮詢。

美副總統
華萊斯演說
反侵略陣線已連貫兩洋
光明來臨較所期爲尤速

【美國·埃阿瓦州·布龍頓三十一日合衆社電】美副總統華萊斯三十一日在此間兵工廠開幕時廣播演詞稱，美國、聯軍與被征服之國家，已團結一致，祈求和平與釋放軸心之犧牲者。吾人預料，光明之來臨，較吾人者更快。希特勒脅迫下之可憐人民，已開始看見光明。軸心國家須認識正眞之聯合。今日此聯繫橫過大西洋，已伸展至被包圍之英、法、挪、荷、比、希，及橫過太平洋，伸展至澳洲與紐西蘭。此二處之歷史，較吾人者雖短，但爲偉大之自由前哨。又伸展至世界最老之文化國中國。中國現正求獨立自由而抵抗侵略。」

【埃阿瓦州布龍頓一日路透社電】美國埃阿瓦州一價値達五千萬美元之軍械廠，於三十一日晚正式開幕。美副總統華萊斯在舉行開幕典禮時，發表演說稱，「倘吾人須獲有和平之任何機會，則於必要時，美國須表示願意作戰之全部意志。」華氏稱，「惟有盡量發展吾人之力量，惟有以各種行動及態度，表示吾人於必要時，不惜作戰，吾人熱烈渴望之和平，始有機會。戰爭之火焰，正如野火燎原，向全世界蔓燒，大有席捲全球之勢。自由本身之保存，全賴吾人之奮鬪。吾人決不失敗。」華氏堅持「自由之戰」，正在「此間」進行中，促請美國人民，對於「囂張之少數人士」，有意無意予文明之敵人以援助及安慰之舉，置之不理。」華氏繼稱，「對於此等黯淡及混亂之錯誤預言，吾人必須充耳勿聞。美國之安全，以統一意旨，及吾人信奉正義、眞理及民主，並限稱，渠所願意劃入者，「不僅吾人良善之美籍德人，且除此以外，且包括極大部分之德人。大部分德人永不相信希特勒之吮血而統治世界之瘋狂幻念。」說及各被征服國家時，華氏預測，「光明現正降臨，且比吾人所期望者更早。希特勒牆壁後而之不幸與無所依恃之犧牲者，已開始獲覩此來臨之光明。」

美如對日作戰
可使用新加坡
駐美英海軍武官談

【舊金山三十一日合衆社電】駐華盛頓之英國大使館武官海軍中將卜特蘭聲稱，倘美國與日本作戰，當可使用新加坡。卜氏又稱，「關於日本，吾人不知其將作何事。倘美國作戰，自可使用新加坡，以爲根據地」云。

多佛海峽轉晴
英機又趨活躍
曾炸沉德航輪四艘

【福克斯東三十一日合衆社電】數日來，多佛海峽風雨交作，頃間天氣漸佳，英機再在多佛海峽與法國海岸作攻勢巡邏。衆信德輪多艘向波隆以東之法國海岸行駛，會被轟炸。於一時間中，德輪四艘被炸。英機出海不久後，德輪四艘中已沉去三艘。其餘一艘結果亦被炸沉。

【倫敦三十一日合衆社電】英空軍部論及空襲海里哥蘭灣之戰報稱，英機飛行於放高射砲船隻桅上數呎之內。「軍艦之高射砲火雖烈，英飛行員幾飛行於軍艦甲板之上。」一英機炸中一千五百噸之商船一艘，該船已在沉沒中，另一艘一千二百噸之船被擊中，其烟突被毀。某飛行員見另一艘一千五百噸之船隻被炸後稱，「該船被炸，碎片、火焰、蒸汽與濃烟齊飛。」渠又發覺另一護航隊，於是決定轟炸其最後一艘，結果於三十呎上高炸之。另有英機二架轟炸五百噸之船一艘，已見其焚燒。

緬政府下令
封存我資金

【仰光三十一日路透社電】緬甸政府下令封存中國資金。據解釋此事之公報稱，緬甸政府頒發此項命令，乃應中國政府要求，而仿效英帝國國家之行動。緬甸準備銀行有權拒絕貸付自由中國人民與商店以及緬甸華僑私人之賬項。

美駐冰島公使
派麥克魏首任
總統已向參院提出

【華盛頓三十一日合衆社電】羅斯福總統於三十一日在參院中提出，委任麥克魏爲駐冰島公使，其主要之任務，在履行美國設防冰島時所簽定之條約。

英土貿易談判
已告結束
印貨數宗將運土

【重慶一日中央社電】據海通社廣播安哥拉三十一日電，英土之間，關於增加土印貿易一事，業已談判結束，在最近之將來，印貨數宗，即可經伊拉克之巴斯拉港運土，如棉花棉紗與蔴袋，皆土國所特別需要者。

進佔赤國邊鎮
秘魯軍隊
戰事同時宣布停止

【利馬一日合衆社電】據秘魯官方宣布，秘魯與赤道國間之戰事，在秘軍進佔馬加拉及其他村鎮後，已於三十一日下午六時停止。

【赤道國京城三十一日合衆社電】赤道國總統公布，秘魯與赤道國戰爭，於三十一日下午六時停止。

美政府訓練
南美飛行員

【華盛頓三十一日合衆社電】消息靈通人士稱，美政府不久將建議在美國訓練數百名南美飛行員，以爲終止軸心控制南美各國商務航空之運動的一部。此項計劃之直接目的，係供給大量訓練精良之飛行員，以備南美新航空線之用。軸心航空線被排斥之後，此種新航空線，即有組織之必要，然因南美各國缺乏飛行員，勢須雇用美國之飛行員云。

維持國內治安
伊朗採取行動
表示願禁止納粹活動

【德黑蘭三十一日路透社電】關於納粹在伊朗境內活動之消息，伊政府於三十一日給予擔保，稱該政府已採取必需步驟，維持治安。伊朗政府宣稱，一切人民，均須遵守法律，凡外人之一切行爲，商業往來與生活方法，皆爲伊朗政府所知，故外人不能超越法律範圍，而違犯禁例云。

孟席斯演講
蘇聯之戰即吾人之戰

【墨爾鉢恩三十一日路透社電】澳洲總理孟席斯三十一日宣稱：「吾人之工作，尚未完結，實正在萌始中。」吾人是否勝利，抑或失敗，一九四一年即可以決定。蘇軍之戰績，殊令人快慰，蘇聯之戰，即吾人之戰，吾人務求得勝而已。孟氏抨擊政治陰謀，工業上之不負責，黨派之自私，即使人失望之批評。澳洲軍隊在前線作戰，工人在後方因要求加薪而罷工，渠正不知前線兵士將作何感想。

滬匯豐銀行公布
實施凍結令辦法

【上海三十一日下午十一時五十二分發專電】匯豐銀行三十一日午後，接實施凍結訓令，發表文告云：「滬各英商銀行，分別接倫敦總行二十九日來電稱，奉政府令，於二十九日起，凡中國或中國以外之分行，所有英鎊存款、債券、現金，悉應封存。對中國及英鎊集團區域之進出口貿易，仍予資助，並得繼續進行某種匯兌交易。」金融家稱，此辦法較美商銀行辦法尤嚴，不但適用於在華外人，且英人亦在內。聞倫敦接到一部分英僑請求，將該法令稍予修改。傳匯豐掛牌一日有停止可能，三十一日黑匯又趨縮。另說掛牌仍繼續，但黑匯僅供給英美合法商人。

【上海一日路透社電】由於英國封存資金命令所加諸於此間英僑之困難與不便，本地之英國銀行，正致電倫敦，請求支付限定數目之付款，以應生活費用及重要業務之需。據此間銀行接到之訓令，寄居中國之英人，包括在中國或在中國以外之公司團體或補助公司，其全部貿易結餘及在英國本部之金元證券，此等銀行所代表在中日兩國之英僑存有之全部金鎊結餘及金元證券，似亦將被封存。

泰內閣開緊急會議
討論時局對策
日竟向泰借款一千萬

【曼谷三十一日路透社電】泰國內閣，於三十一日晨在總理官邸，舉行一緊急會議。此事發生於舉行每週常會後之二十四小時。據悉，在此會議中所討論之事件，為遠東時局之最近發展。

【倫敦三十一日合衆社電】據有關外交方面接獲，但尚未證實之消息，日本向泰國非正式提議，泰國應贊同與日本合作，並加入「東亞共榮圈」。鑒於民主國現時對日本施行之制裁，將繼續准許日本取得美國與荷印煤油，以及美國與印度棉花及其他商品，一般懷疑日本是否將走極端，强迫民主國家，杜塞一切制裁的漏洞。

【東京一日外電】據日方訊：英美聯合凍結日資金後，泰日貿易關係瀕於停頓狀態。其後日正金銀行盤谷分行經理福田向泰國銀行團交涉結果，七月三十一日泰方已允對日貸予一千萬泰幣，至關於該借款細則仍由福田與泰國財部正在商洽中。預料一兩日中當可正式調印，立即生效。此次借款諒解之成立，即可以預知泰日貿易關係仍當順利繼續云。

【倫敦三十一日合衆社電】倫敦泰國總領事館否認外傳泰國會與英日訂立關於讓予根據地協定之消息。泰國不以根據地讓予任何國家。

【東京一日路透社電】據日本大藏省一日披露，泰國銀行團與日本橫濱正金銀行，已成立妥協，規定由泰國以泰幣一千萬（約一千五百萬日圓）之信用借款，借與正金銀行。此協定純屬經濟性質，由此協定，日本在現今外匯困難情形下，可以購買泰國之產品。據消息靈通界稱，此種借款，將使兩國之貿易，可以恢復常態。因泰幣現與英鎊有關，英國凍結日本之資金，已將此貿易常態擾亂。據日本所得曼谷報告稱，曼谷消息靈通界預測，泰國銀行團借與橫濱正金銀行之泰幣一千萬借款，在暹羅之間，泰國在經濟上將放棄倚賴英國之政策，而願採取與日本之經濟自由合作。該報告續稱，「雖泰幣可換英鎊，但自開戰以後，泰國在倫敦之一半存款，已被凍結。」據曼谷宣稱，吾人切不能思想，泰國可以由泰國利益之威脅或欺騙，放棄對日本之經濟政策。並强調稱，泰國對日之貿易關係，或可覓得一新基礎，兩國清算，不須英鎊。再稱，若英國因借款而施其壓迫，泰國將斷絕其與倫敦之經濟關係，採取一獨立之政策，作為東亞國家圈內之一員。

【曼谷三十一日路透社電】泰國東報，稱讚英國對泰之有禮貌與有思想，與日本對同樣事件之强暴，已使各讀者注意兩國調兵至泰邊之態度。據稱，英政府於每次在泰邊附近採取軍事行動時，常照會泰國政府，但泰國政府對日軍之行動，迄今仍未接正式通知。日人已在泰國新邊境三英里以內柬埔寨區域，築有日本飛機場一所。

【重慶一日中央社電】據同盟社廣播東京一日電，報知新聞於其「時論」欄中發表一文稱，英美對日取銷商約，乃有史以來，對日之最大攻擊。取銷商約，無異於斷絕英美與日本間之一切商務關係，意在於經濟方面恫嚇及窒息日本。該報呼籲國人鎮靜，並謹慎考慮如何應付危機。並稱，速作決定愈佳云。

【東京一日路透社電】據日外務省一日披露，日外務省已接到長春日大使館之報告，稱泰國政府已在法理上承認「滿洲國」。

【維希三十一日合衆社電】泰國政府繼續聲稱，希望與一切鄰國維持友誼關係，至令法國人相信，泰國將抵抗任何外國之壓迫「合作」。

龍田丸開入美港
一部貨物被扣留
巴拿馬對日貿易取消

【舊金山一日合衆社電】據美聲聽會出一手票，將日輪「龍田丸」一部分之貨物扣留，使該輪原定一日離埠之舉，發生困難。據日本郵船會社稱，日輪開出日期，是否延遲，尚不可知，但法庭手續，或須將該輪暫扣，此事於八月五日，方可開審。該船若能繳納雙倍貨價之保證金，即可立時開行。但此事甚難，因日本在美之資金，已被凍結。美商行五家，已要求該船運載彼等之貨物。

【東京一日路透社電】據日官方發言人一日對新聞記者談稱，日本未取消船隻開美，此後船隻開行，將以商業情形為根據。日本駐美大使，現正確定日本在美貿易之可能範圍。

【火奴魯魯三十一日合衆社電】日輪「淺間丸」按照原定日期，於三十一日駛抵此間，定當夜開往美國西岸。

【舊金山三十一日中央社電】日輪「龍田丸」，經美官方保證，不予扣留後，現已駛入此間船塢，下客二百四十七人云。

【華盛頓三十一日路透社電】據美國商務部稱，日本因美國修理巴拿馬運河，禁止日輪通過該運河，故日本已將該國對巴拿馬共和國之貿易取消。按此舉頗堪重視，因此為日本對抗丁美洲出口禁運之第一次。

【舊金山三十一日合衆社電】日輪「龍田丸」準備於八月一日開往日本，該輪現已收到美聯邦準備銀行，准許其補充燃料之執照。

【華盛頓三十一日合衆社電】美副國務卿韋爾斯三十一日表示，關於對待「龍田丸」之原則，可施用於美國領海內之其他日輪。現未阻止日輪卸貨，但一旦卸貨，則其貨物將受凍結資金命令與須證制之限制。韋氏又指陳，此法將施用於一切由船上起卸之貨物，縱使是美國人所有之貨物，亦不得例外。

【華盛頓三十一日合衆社電】美商務部三十一日布告，巴拿馬之日本入口商人已停止開市，因美國近日禁止日輪航行巴拿馬運河。

日檢查電訊 格魯提抗議

【東京三十一日中央社電】美駐日大使格魯，已對日本檢查電訊一舉，向日方提出抗議云。

日向美道歉
「杜丟拉」損失負責賠償
韋爾斯已表示接納

【華盛頓一日路透社電】美副國務卿韋爾斯三十一日夜宣稱，美國已接納日本政府關於轟炸「杜丟拉」號之正式道歉，此事可謂完結。

【華盛頓三十一日合衆社電】美副國務卿韋爾斯頃宣稱，日本已允調查並充分賠償「杜丟拉」號被炸事件，故該事件現時已告結束。

【華盛頓三十一日合衆社電】美副國務卿韋爾斯三十一日表示，美國對於日機在重慶轟炸「杜丟拉」號所提出之正式道歉，表示不能滿意，希望日本提出完滿之答覆。韋氏於接見新聞記者時稱，日本之答覆，令人不滿，實係公平之說法。美駐日大使格魯祇接獲初步之答覆。吾人在未接獲確實之答覆前，不能再作聲明。韋氏解釋稱，美國曾向華盛頓與東京之日本當局提出抗議。美駐日大使格魯報告國務部稱，日本方面未得詳細情報，祇表示遺憾。日海軍部代表會在電話上對美海軍武官表示遺憾。華盛頓於格魯接獲確實報告之前，對此問題，將不再作聲明。

【重慶一日中央社電】東京外訊，美大使格魯，本日曾與日外相豐田會談二十分鐘，豐田表示，日本對於美艦「杜丟拉」被炸一案，深感遺憾。並通知格魯，謂日本政府業已儘速通令日本海陸空軍極力避免損害美國資產云。

【重慶一日中央社電】據同盟社廣播東京一日電，內閣情報局發言人石井，於答覆外籍記者之詢問時宣稱，日本曾實施普遍檢查電訊內一切有關「杜丟拉」事件，國內報紙，俱禁止揭載。至於發至國外有關該事件之電訊，既未扣留亦未檢查。外發之電訊，將有發生障礙情事，當係遞信省與外務省發生誤會所致。「杜丟拉」事件，須得眞相完全明瞭後，日方報紙再行揭載云。

＊　＊　＊

緬甸空軍實力增强

【新加坡一日路透社電】據負責方面一日宣稱，自美國之「伯魯斯特．布法羅」多檣式之戰鬥機運到後，緬甸空軍軍力，現已增强，故緬空軍在攻守兩方，現時均已有準備。在過去數月中，有山居的擺族男女數千人，在森林中建築空軍機場若干所，位於沿岸與中泰邊境，由臘戍以至木規。此項機場最後均已完成。場上均設有晴雨可用之跑道，即滿載之重轟炸機，亦可用以起飛。此外並設有修理工廠。英方儲有燃料、炸彈與軍火，以因應一切可能之需要。此項機場所在之地，足令任何方面對緬甸之空中與陸上的進攻，均能予以最大限之保護。同時英空軍可以獲得前進的根據，俾能以轟炸機隊，從事還擊。彼等更將能予遠東之英空軍，以較大之活動力。倘令戰爭蔓延至馬來亞時，則英國遠東軍司令將能在數小時內，調遣軍隊至緬甸，在彼將能作最有利之用途云。

贛鄂戰事猛烈
敵軍侵擾均被我擊退
華北華中敵軍抽調殊繁忙

【曲江三十一日下午八時五十二分發專電】廣州偽警，全被敵繳械。犯潮陽和平溪頭之敵千餘，已被擊退，深溪汎洪港敵退後，我大舉剿殲，粵軍政配合完竣，隨時可大舉反攻。

【重慶三十一日路透社電】據重慶接獲消息，日本原來計劃由中國撤退軍隊四十萬人，以備在南洋及東三省活動。中國軍事發言人三十一日下午宣稱，日本現時或撤軍十萬人。日軍已有撤退華中模樣，但確數若干，刻下尚未探悉。日軍已開始撤退華北。日軍由中國上述等地撤退，同時又佔領越南，結果除轟炸重慶外，甚少活動。

【重慶一日中央社電】迅訊，最近各路敵軍，調動繁忙，平漢路之飛快車，二十九日起已停開，因機車拖運兵車，各車班次亦減。據由寧來滬者談，有大批敵軍，由寧東開，似係由津浦路運來者。寧鎮各地，停有大批車輛，集中待運云。

【重慶三十一日中央社電】軍息：（一）鄂北隨縣及浙河馬坪等地，於二十七日由廣水增來敵二千餘，二十八日下午四時在砲火掩護下，分股由安居均川（均隨縣西）厲山（隨縣北）進犯，經我軍迎擊，斃傷敵四百餘，殘敵不支回竄。（二）清溪場之敵，於二十九日午西竄營盤崗，午後續竄維家坪，刻我敵仍在該地附近激戰中。（三）由宗家嘴（宜昌東北）北竄陳家台之敵，經我軍阻擊，未能得逞，於二十八日轉向金盤山（宗家嘴西北）進犯，復被我斃甚衆。（四）宜都三十一日電，宜昌對岸磨鷄山敵一部，於二十九日晨向黃土坡附近進犯，經我軍襲擊，戰至午刻，敵不支回竄，我斃傷敵百餘。（五）二十七日拂曉，由石城灣（通城北）東犯宗墩渡河竄援之敵，被我軍攻擊潰，斬獲甚多。（六）贛北箬溪（武寧東）王家鋪（武寧東北）等地之敵，被我軍攻擊，損失甚大，三十日拂曉前，敵增援一部，分三路向我反撲，刻我敵在武寧東北地區，展開激烈戰鬥。（七）解縣南陌南鎮敵一部，於二十七日向寬沙窩村，沿河竄擾，當被我南岸砲兵擊中，敵死傷多名，殘餘潰竄。

【贛北某地三十一日中央社電】（一）瑞武路及烏鋪線之敵，連日調動繁忙，狀極恐慌，我軍一部二十四日在西崇山以南與敵遭遇，斃敵甚多，另一部於同日晚進襲大小均之敵，並破壞電桿百五十餘根，磁電線百五十公斤，橋梁五座。（二）二十五日晚我軍一部潛至瓜山附近，以手榴彈突擊，殲敵過半，餘均潰散，瓜山遂為我完全收復。（三）瓜山克復後，二十六日晨進襲大屋店之我軍，亦乘勢逆襲，敵因無法立足，即紛紛潰逃，大屋店遂亦為我攻克，是役斃敵甚夥，並鹵獲步槍子彈及其他軍用品甚多，刻續向瑞武路各敵追擊中。

【常德三十一日中央社電】二十四日晨，有敵艦八隻，由岳陽入洞庭，竄至月朗洲之五港子一帶窺探，經我某部砲擊，敵艇即向東北遁去。

【重慶三十一日中央社電】二十九日晨九時許，敵機三架，飛擾定縣境窺察盤旋，其中一架被我防空部隊擊落，機中三人，因拒捕負傷斃命。

納粹各要人私蓄
自南美移存瑞士

【倫敦三十一日路透社電】獨立法國通訊社稱，據消息靈通之中立人士消息，納粹領袖對於南美最近採取反納粹步驟，如玻里維亞驅逐德公使等事，頗為震驚，已將其資金遷往瑞士。於過去數日間，納粹要員多人，如勞工陣線領袖萊博士等，已向南美銀行提款，轉存於瑞士銀行。據稱，瑞士泪列克城某銀行之德國存款，已達數百萬瑞士佛郎，尚有其他存款源源而來。瑞士人士相信，德國之所以選擇瑞士，而不選擇其他中立國，係因德國領袖認為蘇軍若戰勝，瑞典將受威脅云。

【紐約三十一日合衆社電】先鋒論壇報三十一日載稱，據調查所得，德國工業家泰森，有美金三百萬元，存在紐約聯邦銀行公司。該報稱，泰森氏在此間之他種企業，包括由聯邦銀公司主持之數個公司，經營船務及出入口商業。泰森之全部資金，受金融管制法令所凍結，而為封存在美國之外人財產，總值四十五萬美元之一部。該報稱，泰森氏之三百萬財產，雖名義上為渠所有，但可能係渠代表希特勒、戈林、戈培爾、辛穆勒及其他納粹領袖，送到美國保存者。聯合銀公司及其附屬機關之資金，已被凍結，操在鹿特丹某銀行之手。該銀行係泰森氏在歐洲大陸上銀行之一。該報評稱，美國若干重要人物，不以為泰氏與納粹間之裂痕係眞正者，反而相信，泰氏在實質上係希特勒勢力之一種新的經濟急先鋒，一種喬裝難民之財政調查員。泰氏現時在德國，非受禁錮。渠可以自由行動，但被嚴密監視耳。

中菲航空即將實現

【重慶三十一日下午十一時四十五分發專電】交通界息，中國與菲律賓間之定期航空，行將實現。

納粹造謠
傳史達林子被捕　塔斯社已予否認

【上海一日下午五時十分發專電】納粹方面傳史達林前妻之子柴沙特在加綏維里午十九日被納粹所捕。此間英文大美晚報，三十一日登一海通社自東京來之電傳照片，係史氏之子在納粹俘虜營所攝。其被捕消息，塔斯社已予否認。

蔣委員長重視糧產
動員各地婦女耕種

【重慶三十一日下午十一時四十五分發專電】蔣委員長對各省糧食生產，極為重視，頃特電令全國積極提倡婦女耕種，並飭由各省組織婦女運動促進會，以便動員全國婦女，從事糧食增產。

滬南賭窟
不堪敲榨而停閉

【上海三十一日下午十一時五十二分發專電】南市六賭窟，接得江滬偽市府通知，自一日起，每家每日須繳稅三千元，作為保護費，因不勝負擔，一日將停閉。

廣州灣安謐
敵要求接收海關及警權
侵越南敵軍圖攻犯粵桂

【曲江三十一日下午八時五十三分發專電】迄三十一日止，廣州灣仍屬安靜，惟敵要求接收海關及警權。

【越南三十一日外電】據悉：日軍在越南南部登陸後，其一大部隊由隊長吉田、正木等率領，於三十一日天明，分乘貨車向越南邊境進發，似意圖攻犯粵省南路或桂南各地。

【河內一日路透社電】據三十一日路透社專電稱，越南總督戴古宣布稱，在可能範圍內，越南將繼續與香港、新加坡及其他遠東各地，保持經濟上之聯繫。此種聯繫，乃由於地理環境及本身需要而起。為表示越南當局及民衆忠實履行維希政策起見，戴古主張越南不宜作任何行動，俾免遠東國際形勢，益形複雜云。

【維希三十一日合衆社電】法日條約簽字後，日外相豐田經由維希駐日大使館致電貝當與達蘭，重申日政府保證向法國所允諾之義務。據西貢電訊，日軍之佔領，頃正在有計劃進行中。巴黎報紙刊載東京之電訊，希望美日成立臨時協定。又謂：「日本之主要關懷，在一俟局勢有利，即可自由向他方行動。」

特種儲蓄券
昨在渝開獎

【重慶三十一日中央社電】特種有獎儲蓄券第四期今開獎。一等獎七六六六號，由貴陽交通銀行售出。二等獎二〇二七八，二六〇六四。三等獎八二〇七七，九二一九一二，七三四九八，九四二一四，七六三〇九〇四、五、六等獎從略。七等獎三八四〇八等獎九五。九等獎二〇。

漢奸醜態
强迫滬市民「慶祝」　愛國志士投彈警告

【上海一日下午七時三十五分發專電】汪逆偽組織自為軸心國「承認」後，偽員籌備「慶祝」，舉行盛大提燈會，民衆恥與為伍，致大會日期，已兩度遷延。茲定一日舉行，强迫南市滬西等控制區民衆參加。租界當局，為防宵輩歹徒潛入，擾亂治安，決在邊界實施嚴密戒備。

【上海一日下午八時三十分發專電】偽方為「慶祝」軸心國「承認」偽組織，一日在南市滬西等日偽控制區舉行提燈遊行會。偽利用流氓地痞，供其驅策。下午五時，有遊行者一大隊，行經西區兆豐公園後門，突被一混充羣衆之愛國志士，向該批遊行流氓，擲手榴彈一枚，當即爆發，炸傷遊行者數十人，投彈者，亦不幸受傷倒地，高呼中華民國萬歲，旋即傷重殞命。遊行者經此警告，旋作鳥獸散。兩租界為防止所謂提燈會及不肖分子混入滋事，特嚴加戒備，租界邊界，及兩租界交界處各次要路口，均經封鎖，嚴搜行人車輛。

李駿英
國府明令褒揚

【重慶三十一日中央社電】國民政府三十一日令，李駿英賦性忠勇，矢志堅貞，邇來在滬辦理大美晚報，力持正義，宣揚國策，歷遭脅迫，屹然不動，致為敵偽所忌，現聞被刺殞命，悼惜殊深，應予明令褒揚，以昭氣節，而資激勸，此令。

日統制交通
外人擬赴避暑遭留難

【上海一日下午十時十分發專電】日方在華北統制出售船票車票與外僑，致若干往青島避暑之外僑，無法回滬。外交官多人，亦遭留難，德意僑民，表面上受同樣統制，但可獲日方例外通融。

陳介大使
一行抵美

【紐約三十一日中央社電】中國駐德義外交人員及眷屬六百零六人，在陳介大使率領下，定於今午乘「西點」號由里斯本抵此。

越南．泰國．緬甸和星加坡（一）

Virginia Thompson作　侶梅譯

星加坡在傳統上，保護着往北伸展的一片廣大的土地；那些地方雖然不歸英國統治，却位置在英國利益範圍以內。北面的緊鄰泰國，是一個和馬來亞有着密切的地理、經濟和歷史關係的獨立國。越南在未被日本佔領前，與其南方的鄰邦的經濟關係也是比較少。緬甸有如海峽殖民地一樣，是英國的直轄殖民地，在帝國防衛的計劃中，是印度東面的屏障。

這些國家在政治和宗教上，雖然有着顯著的紛歧，在經濟和心理上，却有着密切的關係。它們雖然各自分立，在地理上却有着差不多相同的組織，它們生產的相同，使它們之間的交易減至最低限度，而且使它們在世界市場上互相競爭。政治上它們是在三個的旗幟下，然而民族主義的生長却是可驚地相同，而且大都由於同一的經濟原因。

中國南部的高山自北而南，循着平行線一直的伸入這境土地之內，在抵達海面時山勢展開，成為大河的三角洲。這些山脈，一面用叢密的熱帶森林把半島上的國家互相隔離，在同一個國家之內，它們也把土地隔離開，特別是在北部。

除東京區的紅河三角洲外，這些國家的人口是那麼少，分布又是那麼不平均，這便得豐富的天然資源，永遠不會受到過認眞的開發。

雖然有程度的差異，所有這些地方的民族主義運動，對於在其邊界內的亞洲人的排斥程度，是比對歐洲人還利害，□□。這種傾向在越南比較輕微，在馬來亞來得重要。這些地方的人口也有很大的差異。最多的國家，大概有一三百萬，其中有一百五十萬以上是那些中國化的安南種族。在越南的中國人約有四十萬，歐洲人約四萬三千。在南部，在交趾支那和東埔寨的人口，約有百分之八十五為中國人。在這些地方的華僑比之在人口較密的北部，較少和安南土人競爭的機會。和緬甸的中國人相同，但和馬來亞的却相反，他們對於當地的政治活動很少參加。他們控制着越南的米業、漁業和私人貸款事業，但是作為樹膠和煤鑛的工人，他們却逐漸給工值較廉，效率較差的安南人替代了。投資在樹膠和鑛業上的差不多完全是法國人，技術的指導和公衆的貸款也多為法國人一手包辦。法國人對於這殖民地施行嚴密的管理，不但對安南人是這樣，對華僑也是一樣。

安南人對於這些地位優越的法人和華人，是混合着仰慕和憎恨。中國雖然喪失了在越南的政治主權，但仍然保持着文化的領導地位，而且通過最近華僑們的努力，中國在越南的經濟地位是大大地增强了。安南人仍然把中國人當作他們的大宗師，由於他們的影響，安南人才慢慢的轉過來接受西方的文化。但他們對於華僑的態度却不很好。他們的支配着越南大部分經濟機構，和把在這殖民地經營所得的財富和自己都一齊的送歸母國的習慣，自然引起安南人的怨恨。他們的裂痕在法國的「分治」政策下，祇有愈弄愈深。安南人對於法國人也抱着同樣的態度。

在泰國係將會吃驚於政治給外國人把持着的現象；外國人——歐洲人和亞洲人——在這裏的經濟控制力也是一樣的强。當立憲政府在一九三二年成立的時候，這個國家的事業有百分之九十五是在外國人的手中。泰國政府最近加緊努力建設工業，同時還要把在外國人手中的收回自辦，為的就是想減輕對非泰人的依賴，它這樣幹也獲得少少的成功。在財政上，泰國有如它的三個小鄰邦一樣，實際上沒有本國的資本——除了國庫的準備金之外——因此這國家仍然得依賴外國的投資，這大部分是來自英國。泰國的公債也是自英國借來。泰國的對外貿易仍然給英國控制着。所有這些因素將可以解釋，泰國對於英帝國仍然採取審慎態度的原因。當然它並沒有打消把一切外國企業收回自辦的決意，這可從政府最近的制定燃料油專利，不惜以兩家外國公司的犧牲和決定要由政府出資經營糖業、紡織業、漁業、柚木業和鑛業等措施，獲得證明。【未完】

短評
敵軍抽調？

敵在華軍隊，近有抽調之訊，此訊眞確性如何，尚待證實。但有一點我們必須認清：敵人決不會因亟圖南進或北進而放鬆對我的侵略；換句話說，它即使抽調一部分軍隊，也只是想暫時把侵華軍事「凍結」，而決不會放棄已侵佔的點線。因為：第一、征服中國是敵閥的基本企圖，所謂「新秩序」「共榮圈」，都以中國為主要對象，所以無論南進北進，決不會放鬆中國；第二、在日本日暮途窮的今日，它如作「縮小」戰線的企圖，可能爆發國內的危機。

所以，我們對於敵軍抽調的消息，絕對不應存絲毫幻想。我們抗戰四年餘來，勝利之局已定，但不能有絲毫徼倖的心理，必須更戒愼戒懼，加緊奮鬥，準備反攻，以眞力量，完成眞勝利，貫澈最後的目標，達成國族的獨立自由，並消滅人類之一大罪魁。

努力一碗飯運動！

本港從昨日起，舉行一碗飯運動，各方踴躍參加，情緒十分熱烈，令人感奮。

按一碗飯運動創始於美國，歷年來的成績，不只在募得鉅款以救濟我傷兵難民；同時，給予世界人士對我僑胞愛國奮發的精神，以深刻的印象，因而促進廣泛的同情與援助。這次本港舉行是項運動，係由孫夫人和英國友人司徒永覺夫人等領導發起。以香港僑胞之多，又密邇祖國，成績自然應該比美國英國舉行的更好；所以，就昨天的情形而論，我們認為本港僑胞還不應感覺滿足，而要繼續努力。同時，這次所得的款項，是捐給「工合」，採取以工代賑的方式，以救我傷難，可以說具有雙料的意義；我們希望大家在今明兩天內，要再接再厲，使這具有光榮歷史的運動，更在本港創造光榮的新頁！

【上海一日合衆社電】據此間美總領事一日發表稱，頃獲大連消息，謂該處之偽憲兵，對一般可能續營業之德士古、美孚及亞細亞三大煤油公司，已停止有「保護性質之守衛」。據悉，日人會對各公司之停業，表示歉意，並諉過於「當地政府之過分熱心」。

田賦徵實
全國省份遵令實施　可得三千五百萬石

【重慶三十一日下午十一時四十五分發專電】各省田賦管理處定一日起分別成立，實施田賦改徵實物。據財部有關方面談，此次改徵實物，邊遠省份如西康，缺糧省份如黔滇，均遵令實施。本年徵實，預計可得三千五百萬石。

滬日兵被殺

【上海一日合衆社電】日當局三十一日公布稱，日兵酒井於三十一日夜在日本憲兵司令部前站崗，被一華人槍擊，身受重傷，日軍現在南市嚴密搜索。按酒井曾與槍擊者搏鬥，惟不能毆斃之，隨即有一汽車夫前來，又被擊傷，結果該華人逃入人羣中云。

【上海一日路透社電】另一日憲兵於三十一日晚被槍擊斃後，南市與四週之交通斷絕。據報，日人現正沿戶施行嚴密之檢查。

美民意測驗
多贊成援英

【紐約三十一日路透社電】最近美國嘉洛普民意測驗局舉行測驗，其所提出問題之一稱：「若干人士謂，德國現時正與英作戰，美國似無須援英，君以為然否？」其收到之答覆如下：同意者占百分之二十，不同意者占百分之七十二，不表示意見者占百分之八。第二個問題係：「因德國若擊敗蘇聯，即將以其全部力量，轉而攻英，故吾人援助英國，實較任何時間為重要；君以為然否？」其收到之答案如下：同意者占百分之七十一，不同意者占百分之十九，不表示意見者占百分之十。

【紐約三十一日合衆社電】幸福雜誌稱，據觀察指出，美國已「放棄孤立主義」，且現時幾贊同參戰。苟參戰係擊敗希特勒所必需，則冒參戰之險亦在所不惜。」該觀察又指出，大部美人均願意接受此種之犧牲，如消費稅，減少娛樂及延長工作時間。

國府命令

【重慶三十一日中央社電】國民政府三十一日令：（一）派程汝懷兼湖北省第二區行政督察專員，此令。（二）派程汝懷兼鄂省第二區保安司令，此令。

雲南行營龍主任 對時局發表談話

日本冒險侵略野心漫無止境 英美應積極行動勿徒事空談

【昆明七月二十九日航訊】蘇德戰事爆發後，世界兩大陣線益見明朗，敵寇以三國同盟之一又與蘇訂有中立協定，其所處之地位與今後動向，頗爲世人所注意，其於我抗戰前途及對英美之影響，更爲我人所關切之問題；爲明瞭今後時局之動向，記者特趨謁昆明行營龍主任，叩詢一切，承發表談話如下：

日本此次內閣改組，由表面上觀察，祇變動外相一人，似無足輕重，但實際於其蓄年欲想侵略世界而未敢明白行動之野心，於此次會議已作最後決定，見諸實行矣。故有目前北進南進同時並舉之動向，此實爲敵國維新以來，破天荒之暴動；惟冒險之中，仍有慎重之意，南進得西貢後，作爲其待機陣地；北進則俟德軍進入明顯勝利以後，始行動作，目前或者暫不進攻。際此嚴重時期，民主國家對此問題，不能再加小視。現日法又成立「聯防」協定，英國已受極大之威脅，此種危機，英美兩國當局應及早採取積極行動，勿徒空談，最好趁德蘇戰事未決勝負，德國不能西顧之際，英美全部海軍聯合東下，先行合力解決太平洋之日本，然後折回西顧，如此則英美遠東殖民地，從此可以無事，即以世界全局戰略計，亦必如此，反侵略國家始操勝算。至承詢各點，以余觀測所及，特再分條答復如次：

㈠假如英美此刻東西並顧，僅以一部分海軍及陸軍——應付遠東局面，前途危險堪虞。

㈡日本佔領全越後，其主要目的，當然在威脅英國，但同時對滇緬路，仍未忘懷，假定日本欲實行截斷滇緬交通，其地點有二：1直取昆明，2由泰侵緬，在瓦城一帶截斷。至於在滇西境內截斷滇緬路一層，亦有人顧慮及之，但此種顧慮實因不明地形之故，因敵人欲進佔滇西或由思普李仙江侵入，繞道滇西，抑或由泰國景憫繞道滇西，其途程與由河內到昆明相比，約有二倍有奇，決無舍近求遠之理，中間山嶺重疊，多係橫斷山嶽，人烟稀少，給養毫無，且無道路可通，一人一馬，亦極困難通過；因此之故，在滇西境內截斷滇緬路，實屬不可能之事。至敵人假如由泰侵緬，以達到截斷滇緬路之目的，則不待大軍行動，英國必先發制人，佔據泰國，阻止其前進，將來英日戰爭，恐在泰國境內發生。

㈢至美國迭次申明以全力援華一節，我同交通運輸關係，所得甚微，不能使我逆來順轉，只能延長戰事而已。

㈣我此刻對敵行動，屬於軍事行動，未便深敘。

南路形勢趨緊 我輩衛沿海防務

陽江廉江遂溪迭遭轟炸

【遂溪二十八日專訪】敵軍發動南進軍事之中，迭向粵南沿海各地，肆行騷擾，情形頗爲緊張。最近敵機頻頻空襲南路各縣。本月二十三日上午十時許，有一架飛至陽江縣城，投彈一枚，落魚洲路，毀永安堂店、久燃烟敬、强華萊豐各店，傷一婦人，繼投一彈，落城外園仔渡側之親光田洞，傷斃男女二人，敵機並開機關槍掃射，傷男女三人。二十四日下午二時，敵機一架，飛至海康烏石港投燃燒彈一枚，毀茅屋四間，死二人，傷三人。至二十六日，敵機更分批騷擾各地，發現有三十餘架之多，據報係由廣州方面飛出向海口集中者。遂溪縣是晨七時許，有十五架掠過，八時續有三架，一架在本城附近窺伺，另一架飛至廉江安鋪，低飛開機槍掃射，復在本縣第四區城月西方投彈一枚。九時三十分，有三架飛至廉江，向城郊里許之法國天主教堂投彈，未命中，僅震毀玻璃窗，斃老婦一人。又聞防城東興，亦被投彈，損失未詳。

遂溪施行加急疏散

南路各縣市，鑑於敵機濫炸，我不設防區，爲減少無謂犧牲，特施行加急疏散。遂溪縣防護團，並於二十六日召開第二次會議，決定在警報期間，由附城警察所負責維持秩序，初次警報時，勸導居民疏散，緊急時强迫疏散，一聞機聲則禁止走動，同時趕建防空哨壘，向附城各旅店勸捐經費，務底於成。

沿海佈置防守軍事

我軍事當局，爲加强兩陽沿海一帶防務，前特在某處設立廣陽區指揮所，負責指揮軍事，並派出第△△師副師長洪世陽爲指揮官，嗣洪氏因事辭職，改派第△△師長王德全充任。至高雷欽廉方面，亦分別劃設守備區防守，欽廉守備司令馮璜，日前並開守備會議，商討組訓民衆，組織伕役、物資統制、鹽田保護、水陸運輸、統制商旅、保護交通、破壞電訊設施、維持治安等項工作，防止奸宄及敵人第五縱隊活動，使地方秩序益趨安定。

中山我軍反攻 一度衝入江會

【中山一日專訪】廣州敵軍大部他調後，江會、中山、九江、佛山各地敵兵亦紛紛南移。中山方面除荷包、高瀾、廣麥各島交由僞「海防軍」據守外，石岐、三鄉、唐家灣、前山各地敵軍，亦已撤退十之七八，並將所存軍實糧食搬運一空。江會方面留有敵軍八百餘人協同僞軍據守，防務極爲空虛，我負責西江軍事之第△△軍長鄧洪，乘其調動之際，指揮新開、新鶴、江佛各路大軍，向江會推進，由二十九日起在江會外圍與敵發生激戰，我軍士氣甚盛，銳不可當，沿江佛路向江門猛撲，曾一度衝進江門市郊，在圓仔山、新兵營一帶與敵激戰半日，敵方傷亡甚衆，現我軍仍在莊榮下一帶控制敵陣。新開路方面，我軍進迫會城，在沙堤橋汾水江一帶與敵激戰，二十九日晚並曾一度衝入城內，擊斃敵僞數軍十人，翌晨我軍退回原防，敵軍派出砲兵從圭峯山、大小梅山各地發砲向大小澤蓮塘等處亂轟。新鶴路方面我軍進至馬山，現仍與敵相持中。

新委縣長接任視事

南路各縣長最近略有更動，已分別履任，查新任海康縣長鄧震亞，已由韶南下，於二十五日經遂溪赴海康履新。靈山縣長曾傳仁於十五日接任視事，陽江縣長彭展義、合浦縣長蘇萍生，均於二十一、二十二等日分別接印視事。

粵骨粉廠十月開工

【韶關二十七日航訊】粵農林局籌設骨粉廠，以增加優良肥料生產，廠址已選定樂昌某地。茲聞該局已增派簡技士浩然爲籌備人，所需碎骨及磨骨機件脫脂窩爐等，則委託曲江工業合作社承辦，資本定二萬七千餘元，開辦日期約在十月云。

廣州四中學 在連縣設聯中

【韶關二十七日航訊】廣州嶺南大學附中、培英中學、眞光中學、協和中學等，以該校等自遷校後，因種種關係，未能盡量收容求學青年；茲爲利便各地青年升學，決設聯合中學於連縣，現已派員在連縣積極籌備，今年九月可開課云。

大批英國空軍增防新加坡

曾在北非參與多次戰役 馬來亞空防已日趨鞏固

【新加坡二十一日通訊】茲據當局發表之消息：上星期六有大批英國空軍增援部隊，由英國開抵本坡，本坡遠東英軍總司令普法姆，曾親往輪埠迎迓，其後復與一批澳紐軍人敘談。該批新到空軍，對普法姆爵士稱：彼等曾在多布魯克及班加濟參與戰事，并曾在南非逗留若干時。該隊人員中，包括有婦女皇家海軍人員在內。該批新到空軍，亦曾目擊德國飛機之閃電戰略，及對付方法云。另悉新任印度英軍總司令華維爾爵士發表談話，謂英國之人力足以使英國戰勝。據一般之推測，英方在印度、錫蘭及馬來亞等地招募英籍亞洲人加入英空軍服務，大有可能。據彼等感覺，上述各地之亞洲人，獲有穿上空軍制服之機會，亦當認爲光榮。亞洲人擔任地面工作人員之職務，確最勝任，因此，亦可替代歐人，使目前工作於地面之歐籍人員，轉而擔任飛行工作，印度及馬來亞兩地有大批亞洲人，經已證明彼等在地面執行工作之價值。在馬來亞方面，華人在英空軍地面工作人員占大多數，殆已無人不知，彼等自政府工業學校出身，以活躍之姿態，出現於空軍見習生之間云。

敬悼雲史先生 ㈡

李嘉有

自遼瀋歸里，葬徐夫人於邑之南郊，而已則與姬人狄美南女士住石花林，日惟種花吟詩，閉戶清修，雖城居而甚山林焉。先生所居石花林，畝凡二十畝，有廣院，前後左右，植梅花甚多，其他如海棠、芍藥、牡丹、山茶之類，四季名卉，應有盡有，碧柳參天，綠茵鋪地，闌干寂寂，簾幙沉沉，此先生所居之外觀也。

先生所居，凡七楹，有樓即名曰「江山萬里」，左三楹爲書室，鑪香氤氳，瓶花妥貼，而其几案尤爲精緻，有一日以白綾鋪於案上，四方以漢玉鎮之，其他筆床墨盒，皆翡翠珊瑚之屬，古雅富皇，余往見之，嘆爲觀止。先生笑曰：「此非窮讀書人所能辦，孟郊等見之，不知作何感想。」其風趣如此。

大概一人之詩，大多不脫其環境，先生家居，環境寧靜，故此幾年中所作詩，特別沖淡，尤其因爲時時多病，病中無聊，時時閱讀唐四家詩，故其作風，遂轉爲王孟韋柳輩，然亦一時環境使然也。

余識先生時，纔十五歲，是時先生已五十四歲，兩家本爲世好，先生又與家父交契，故得以詩問業，憶先生初見余時，曾謂爲：「氣骨清勁規模宏大，」頗欲以衣鉢相傳，雖十餘年中時時請益一般詩友，多謂余詩可作先生之後勁；今先生已逝，而余奔走四方，學業未能加勉，有負先生生前之期許，能不愧哉！

先生居里中時，與余相近，每日相見，夏則於傍晚泛舟荷湖，冬則於書齋煎茗共話，先生反復敎導，引證詳明，其批評清代之詩，有謂：「梅邨零碎，牧齋晦澀，漁洋愛好，愚山質實，初白蓮洋失之徑遲凡響」。其餘雖未述及，然祇此數語，已能指摘利病，非斲輪老手，豈能有此正法眼藏哉。

先生居里，前後不足二年，又赴北平賃宅而居，以久居北地，生活氣候相習，且吳子玉將軍在平仍可時時相聚，又以北方詩友較多，唱酬是樂，南方地氣卑濕，易致疾病，故居平之時間爲較久矣。

先生作詩甚勤，故成就最大，此數年中時局比較安定，生活優裕，在北方所作頗多，但是時邊境多事，咏邊塞之事較多，平日愛畫梅花，在此時期中，亦曾在甯島開一展覽會。

七七變起，先生尚在北平，一時無法出走，是時余在上海，曾寓書勸其南返，以乏資不果；北平陷後，敵人選派員訪先生，詢其感想如何，先生慨然答曰：「我無感想，我之感想，即爲我中國人，應知愛中國。」敵人無可奈何而去，嗣後常往先生所居北新橋船板胡同寓所檢查先生之著作，先生憾其煩，遂有離平之意矣。

是年冬，適余自里中從烽火流離中至漢口，發函致先生，述江東百姓流離之苦，先生讀之，潸然淚下，會有復書云：「讀來書不禁悲沸，知江南浩劫之重，一般親友戚族可想而知，舉一反三，竟爾失聲一哭……僕自去秋來分文無有，以典質度日，至最近典質已盡，無以爲繼，不爲戰骨，必爲餓莩，天實爲之，人其奈何。」

計發此書時，北平已陷多日，羣奸如江朝宗、王揖唐等，已經粉墨登場，先生與彼等非爲舊友，即是同僚，江等再四堅攏，贈金以詔，先生絕不爲動，忍受貧困，讀此書，可知當時之窘態，以及先生之堅貞自矢，甘受貧窘，爲不可及矣。

先生之南行也，先易姓名爲「裴思霞」，即製卡片數百張，裝於行篋中，詎敵人偵之甚詳，至塘沽被扣，蓋以先生在平，原諫子玉不爲敵所利用，故其南行，敵特銜之，檢查者詰先生曰：「君爲楊雲史，何以名裴思霞，」先生知不可隱，乃佯言曰：「雲史在外多年，窮愁老病，今欲回南，省視墳墓田舍，恐熟人譏其無成，故易其名。」

敵人任之，然搜索甚苛，讀其致余書曰：「僕於端節之前，由北平南下，於塘沽受仇人之奇恥大辱，拘留一日夜，搜查時將我夫婦一絲不掛。訊問時幸早有腹稿，應對如流，幸而得免。」可知敵人疑忌先生之深，與夫檢查之嚴緊矣。（未完）

盧覺非脫痔無痛

根治無害。行坐自由。雖跳躍騎馬。亦不妨礙。不用休息。照常工作。雖飲酒食腥。亦無妨礙。永不再發。二十年內。如有不妥。隨時覆診。分毫不取。△女醫師林瑞英專醫女界痔科 每威靈頓街一百六十號電話二五九四四 ◆通國語英文法文廣肇客籍方言▼ ●內外痔藥每盒一元●

腎病腎藥醫 病去健如仙

腰痠背痛請速服第威德補腎丸

人之腎部所以清濾血液及無用雜質若腎部虧弱則血液中之毒素存留於肌肉骨節間致劇烈之腰痛背痛腰痠骨痛或風濕痛疼等使人精神萎靡未老先衰

世之患有腎病者其速服用第威德補腎丸該丸係用多種名貴藥料揉製而成藥力迅速能使腎部健全担任其職責去除血液中之毒素排除體內無用之成分腎部既强病痛霍然

該丸又一優點即於服用以後二十四小時內即可感覺藥力已直達腎部而實施其工作其功效之靈速遠非他種出品所可比擬

該丸久服決不成癮 男女老少均可服用

各大藥房均有出售

K-159

第威德補腎丸

潤腸通便 第威德潤腸丸 平肝助化

寶青春六片

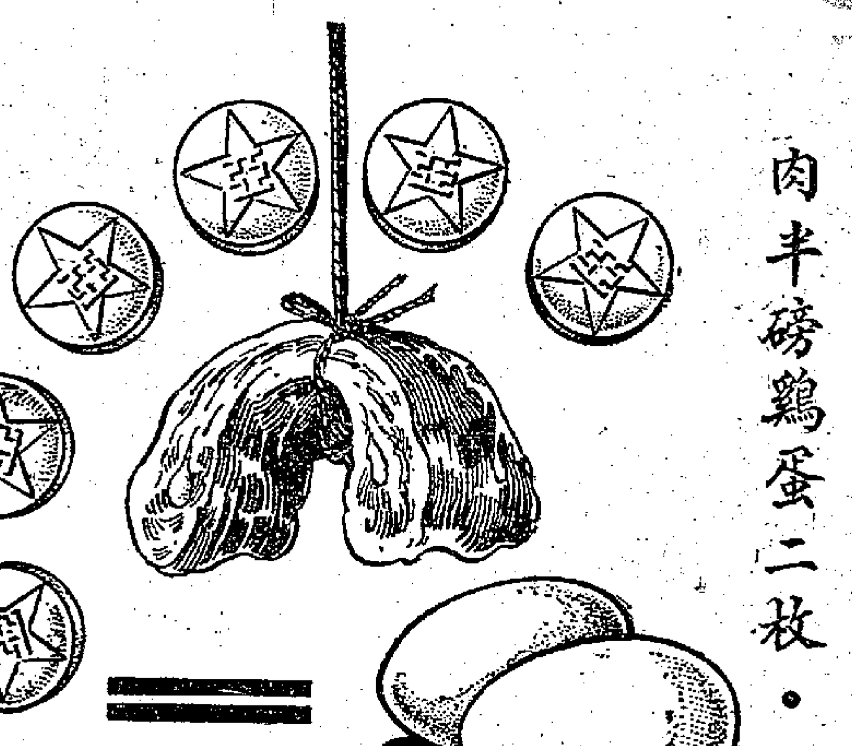

營養之功·等於牛肉半磅鷄蛋二枚·

故補力最偉·代價最廉·又能開胃潤腸·及脚氣病面疱等治療劑之用·因

寶青春

高級藥用酵母爲主劑·以及乙種推他命己消化蛋白質等所配製·營養滋補之力·調整胃腸之功·確能超出一切同類製品·

在此物價高潮之時·欲於日常食品中攝取充分營養素·實一極大難題·所以寶青春適應環境需要·乃譽爲大衆化之營養滋補品矣·

新亞藥廠製造 藥房均售

大公報遊藝一覽表

香港

利舞台	(中)	夜半歌聲續集
皇后	(西)	雛鳳初鳴
娛樂	(西)	風流灑麗
東方	(西)	兄妹熱戀
國泰	(西)	豔盈妙舞
中央	(西)	神鞭大俠
新世界	(中)	永春三娘
九如坊	(中)	白雲塔
香港	(西)	怪電人上集
西園	(中)	舞台春色
長樂	(中)	怪醫
太平	(西)	木偶奇遇記
高陞	(粵)	情誼動軍心
國民	(中)	前路光榮
東區遊樂場		每晚由七時半開演至十一時止

九龍

平安	(西)	雛鳳初鳴
大華	(西)	最假騎俠
景星	(西)	蝴蝶夢
彌敦	(西)	蝶舞龍飛
北河	(粵)	四本薛剛反唐
東樂	(中)	陌路妻兒
文明	(中)	正氣歌
新華	(中)	母慈子孝
油麻地	(中)	陌路妻兒
普慶	(粵)	雄霸金交椅
第一新	(西)	巨艦怪彈
好世界	(中)	陌路妻兒

大公經濟廣告欄

新綏公司招錄職員啓事

本公司擬招錄職員十數人分派國內西南西北各省，在各分公司或辦事處任事。（一）須對於公路運輸營業有專長及經驗且能負起修理之全責者。（二）須對於汽車修理有專長及經驗者。（三）對於汽車修理有專長及經驗而能具殷實舖保者。凡有上開能力之一願就聘者將出身履歷年齡籍貫及所希望之待遇（在國內以國幣爲單位）分別詳函『華人行六樓新綏公司』合則函邀。此啓

徵求

徵求房屋

茲有某大商號欲租職員宿舍一所如有跑馬地銅鑼灣及灣仔區全層或兩層洋樓約大房四五間出租者請函本報第一〇七〇號信箱接洽

徵求西書

茲以相當代價徵求 Harold Nicholson 所著之 Diplomacy 一書如有願出讓者請投函本報一〇七二號信箱

招生

琴齋書舍 夏令招生

本書舍暑期內特設書法速成班以便學生補習書法綱要講座額滿暫停 本舍爲利便暑假補習生計暫加下午堂課 地址：銅鑼灣灣景樓十四號三樓 電話二四八五九

男女暑校

本院暑校業已開學額至九月一號止，分設英文，漢文，數學等補習科共拾餘班自初學童蒙以至高中畢業均可來學並訂優待辦法如下（一）爲救濟青年失學照章祇收半費（二）凡預繳秋期學費者暑期全免費△另設華英兩種打字專科費甚廉 荷里活道四十號南洋男女商學院

英字切音

郭拜倫捷法教授

第十四屆八月四日晚課敎授拜倫氏萬國音標詳解切音學理習所有拼音字之基礎但發音一月畢業不患還忘音確自音任何生字可而能讀號英文索章自修速活道七七成B處新荷生理

純正英文夜校

八月一日各班升級由字母起每晚七時上課求學者請報名△純正英文晨班及日校漢文高初小各級新設中環永吉街十四號電話三一八一五招生

營業

高價收買鑽石金器

玉器珠寶銀器黃白金器華人行八樓歐亞煉金公司電話三三二四八星期日及假期照常

聘請

徵聘英文音樂教師

某青年擬聘精通英文音樂教師一位應聘者須國籍不論年齡高下識英文懂中英此二門書明每月薪若干寄九龍太子道二百三十一號林君收履歷及學識不合不覆也

招請熟識裝較電力布機職工多名

以曾在各電機布廠負責管理布機之人能合格者爲上經驗新者月薪六十元至七十五元以上待遇：之能者七十元以上就請於六者二十部籍貫不拘函本港郵箱一一五七五號內投七十歲以下者合則約敘

請任年妹

某醫生家請上海話人識字能任傭作工外並學醫務助理每月工銀五元本地三時至四時午一時到九龍太子道壹肆壹號三樓面議外省者希可也

召租

召租

太子道風室兩間光線空氣均好傢私及衛生設備俱全欲租者請先函告人口數目籍貫職業合則函約面議信寄香港信箱一二二〇號

分租

洋樓全層在九龍塘地方寬敞風景幽美一切新式衛生設備俱全有意者請電二四四四四蔡君接洽

招租

九龍太子道二四八號樓下一層三大間西式傢私電話電燈浴室冰箱煤氣衛生設備租價廉接洽處電話五九二〇〇

出售

澳門洋樓出售

茲有澳門新勝街68號L68N洋樓二間出售均有騎樓冷巷三房一廳售價從廉請到澳岐關公司二樓與李勇超接洽

打字機器

新到大批美國名廠各款打字機臺帶炭紙等活批發取價從廉貴客賜顧請移玉至德輔道中五拾式號三樓亞洲打字機公司商洽

美國電版 材料出售

敝人積有美國製電版質大批材料因內地交通不便擬就地賤價出售另售整批一概歡迎有意購買者請函大公報信箱一〇二八號商洽也可

本港新聞

港府凍結資金令下 商業匯款暫停頓
七月卅前購外匯者例外
個人携欵離港不加限制

英美實施凍結中日資金，本港政府即奉英政府命令，同時凍結中日兩國資金，本港政府凍結資金令發出後，本港與外間之商業關係，已陷於停頓。各銀行暫時停收商業匯款，港府所批准各銀行照常匯寄之匯款，係屬「個人匯款」，每人每月限匯國幣一千五百元。昨據副財政司史德語記者稱：在未接到倫敦訓令之前，本港對外之「商業匯款」，暫時完全予以停止。至於將來之處置辦法，俟奉到訓令後，始能公佈云。防衛金融則例執行機關，目前對於申請「商業匯款」者，概予拒絕。但申請匯寄國幣以作商業用途者，如能繳呈七月三十日前之定單（即銀行發與顧客之訂購國幣定單），則可予批准。據靈通方面消息，「商業匯款」之停頓，僅屬暫時性質，將來必有變通辦法，不過辦法何如，仍須聽候倫敦方面之訓示。該項訓示大概可於短期內抵達云。

關於個人匯欵方面，政府通告各銀行之五項規條中之第四條經已說明，即每人每月限匯國幣一千五百元，每銀行每月限匯國幣十萬元。至於超過定額之「個人匯欵」，據副財政司史德稱，須申請批准。但史氏繼謂，政府當局暫時將不批准超過定額之「個人匯欵」，如屬有特別理由者，在可能範圍內，當予以考慮云。關於個人携帶國幣出口問題，史氏謂携帶國幣離港，不在凍結資金命令禁止範圍之內，但港外地方，如上海等地則已限制携帶國幣入口，至於港幣之携帶出口，其情形與携帶國幣出口相同云。政府前日通告各銀行之五項規條，除關於「個人匯欵」之一條外，其餘各條皆無詳細規定。據悉「香港銀行公會」會員銀行，於接到通告後，曾作商討，並派代表謁財政司請示詳細辦法，據答詳細辦法須待倫敦訓示，始能通告，各銀行現正靜候政府之通告云。

砲台工兵華人隊 昨慶祝五十年紀念
港督陸軍司令舉行檢閱
晚間慶祝餐會冠蓋雲集

香港砲台皇家工兵華人隊，昨日舉行慶祝該隊成立五十週年紀念盛典。昨晨九時半在花園道瑪利操場舉行會操，由總督羅富國爵士暨陸軍司令莫德庇檢閱，下午二時三刻，在陸軍泳池舉行游泳賽會，晚上則在威靈頓軍營設餐會，招待總督及各軍政要人，暨各華人代表等，藉資慶祝。該隊昨日慶祝金禧盛典，隆重熱烈，盛況空前。玆分誌各情如下：

△……上午舉行閱操典禮……▽

香港砲台皇家工兵華人隊會操，於昨晨九時半舉行，參加部隊為第二十二隊及第四十隊，由戴萊擔任指揮，蘇皇軍亦派軍樂隊蒞場奏樂，九時前會操部隊已齊集操場，觀禮者亦先後蒞臨，計有陸軍司令莫德庇、輔政司史美、華民政務司那魯麟、皮化斯團長、皇家工兵技正克里福德上校、砲兵司令利夫、海軍司令哥連臣、警察司俞允時，華人代表羅文錦、譚雅士、李子方、香港義勇軍司令羅斯上校，暨其他中外紳商多人。總督羅富國爵士於九時半乘車抵達，下車後，全體受檢閱部隊向總督致敬禮，總督隨由兩副官引導，偕同戴萊指揮官，由莫德庇少將及皇家砲台工兵司令藍浦中校隨後，檢閱華工兵隊。既畢，登司令台，受檢部隊在台前操過，總督致敬禮。華工兵班長向七八，隨步出司令台前，與總督行相見禮。既畢，總督乘車離場，華工兵隊繼操過司令台向莫德庇少將致敬禮，禮成散隊，下午二時三刻，華工兵隊在陸軍泳池舉行游泳比賽。

▽……慶宴席上總督致詞……▽

慶祝餐會於晚上八時許在威靈頓軍營內舉行，被邀參加者除總督羅富國爵士外，尚有軍政界要員，暨各華人代表等。名單與被邀請參觀會操者大致相同，濟濟一堂，賓主異常融洽。席間由華工兵隊代表致詞，向各來賓致歡迎之意，繼由總督羅富國爵士領導全體來賓舉杯祝華工兵隊各員健康，並代表來賓致詞，謂「本人今晨檢閱華工兵兩隊，見其精神奕奕，印象殊深，儀表威武，華工兵隊員對其本身及其歷史，尚可引以自豪，本人藉此機會言之，使其親聆之，實感愉快。」羅富國爵士繼述：「華工兵隊成立之經過及其光榮之歷史，謂華工兵隊之發展與進步，適符達爾文進化論所指之進程，故能有良好之成就。」總督繼論華工兵隊之成功，謂「凡了解中國歷史及中國民族者，對於中國工兵之能有偉大成就，當不致驚訝，中國之萬里長城，即為中國工兵之成績，不論吾人視萬里長城為中國之國防建設，抑或為一偉大建築物，吾人不能否認中國人為天生之工程人材」云。最後羅富國爵士勗華工兵隊繼續努力，并祝該隊前程無限。

港督陸軍司令檢閱時情形　新中國攝

官米局發售「特種米」
每擔二十元今起應市

本港官營穀米局自成立以來，備有六種官米，以應本港需求，但該六種官米皆經揀雜，非原裝白米，至於優等米則須向該局直接申請購買，以致普通市民有欲購而不得之感。該局有見及此，特增備「特種米」，由今（二日）晨開始發售。據該局司理巴利昨發出通告如下：本局專營米石，從前規定六種應市，現由八月二日起，增定一種「特種米」，係泰國上米，每擔二十元，採購手續如舊，各宜知照。

◇　◇　◇

一碗飯運動第一日 進行頗為順利
羅文錦司徒永覺夫人 籲請各界援助我傷難

全港一碗飯運動，業經昨日開始，今明兩日，繼續舉行。昨日經過情形，甚為良好。有等響應此項運動之熱心酒家、茶室，在門外懸生花橫額，大書「一碗飯救濟傷難」等字樣，有等酒樓之司理人及高級職員，且親自招待各熱心顧客，以表敬意，擁擠情形，至為熱鬧。主持此項運動之保衛中國大同盟會亦派代表司徒永覺夫人、廖夢醒等，分赴各酒樓茶室，訪問其工作人員及熱心顧客，代表傷難致謝。孫夫人則因精神欠佳，昨未能出發。據該會公布，現收到現欵已逾一萬三千元。

▽……羅文錦氏呼籲　該會主席羅文錦氏，昨特對記者發表談話，一再呼籲各界人士踴躍贊助。據謂：救濟中國戰時之傷難，莫善於以工代賑，使其各有工作，各能自給。現目中國之工業合作社，即為此項救濟中國傷難之機關，一碗飯運動之發起，即係藉籌巨欵以協助此救濟機關者。尚希各界善長仁翁，踴躍認購飯券，所籌之善欵，概交由工業合作社國際委員會，前往救濟國內傷難云。

▽……司徒永覺夫人　副主席司徒永覺夫人，渠以一外人而愛護我國者之地位發表談話稱：一碗飯運動委員會熱望全港華人，對於祖國之戰時傷難，能予深切之同情，並在星期五日星期六日及星期日，能各購一碗飯運動之飯券一張，一碗飯委員會，深信本港富有之華人二萬名，對於遭受水災轟炸，及在晉南湘南等地之男女及兒童，能予切實援助。每兩元之援助，不僅予以人道上之援助，且可增設工業合作社，增強中國抗建之實力。現為應予援助之時，故熱望請即為之。如尚未購買飯券者，請即向華比銀行辦房或西摩道二十一號購買。委員會對於已購飯券者，極表謝忱。一碗飯運動，在港係屬首次，吾人渴望各界予以援助，使其成功。

「外聯」舉辦「凍結資金」演講會

美英實施對日經濟制裁，宣布凍結資金，此種「凍結資金」策略之運用，各界多未明瞭。本港各報社外勤記者舉辦之「週末演講會」，今（二）日下午四時假座溫莎餐室舉行，特請中央銀行經濟研究處專員祝伯英先生演講。該會係由「香港外勤記者聯誼會」所主持，昨已分函通知各會員參加，並歡迎非會員之同業參加，其茶點費則須自理云。

僑港台僑
籌組建設台山協會

台山曾一度被日軍侵犯後，邑內頗遭蹂躪，僑港台山人士，對家鄉異常關切。昨天假座六國飯店招宴該邑僑港人士協商，到會者有中委馬超俊，台山商會主席陳雨田，理事黃月樵，省參議員陳炳權，及該邑僑港名流馬小進，雷蔭蓀等四五十人，席間馬超俊氏闡述建設新台山之重要性，並報告羅閩該邑人已成立台山建設協會之目標。陳符辭氏亦詳述其對建設新台山之願望，主張在港成立一台山建設協會，到會者均表贊同，乃決議草就組織草案，定期由台山商會召集邑人討論云。

滬日方實施禁運 不致影響港工商業
傳滬紗已弛禁港紗回跌
港輸內地布疋多用滬紗

日本為報復英美之經濟制裁，實施經濟反封鎖，上海海關在日軍控制下，竟宣布多種物品禁止出口，此點對滬港貿易之影響如何，頗為各方所重視。熟悉工商業情形之某君語記者，前日日方開始此舉時，紗線一項亦在禁運之列，此點對本港紗織業，有相當影響，蓋此間供給非英國屬地以及我國內地之布疋，其紗線原料多取給於上海，當禁運消息到港時，此間紗價即告狂漲，昨消息傳來，又告弛禁，故市況又趨平靜。絲綢一項，則亦在禁運之列，是則對本港綢商之打擊，相當嚴重，蓋此間每月運銷綢貨價在百萬元以上也。其他各種原料及製成品之禁運，影響甚少，蓋本港年來工業亦至發達，多數物品均能自產。記者又詢以遠東英屬各地同時宣告凍結我國資金，對我國商之影響若何，據謂正當商業之支付既不受限制，而英屬各地對本港出品且有特惠待遇，故絕不足慮也。又悉本港一般物價有回跌之趨勢，此乃可喜之現象也。

特務警察昨開始辦公 應徵者頗踴躍
特警職務輔助警察工作
警察調充正規軍說不確

本報上月二十九日所載關於本港警察現已受軍事訓練，當非常時期來臨之際將調充正規軍，其職務將由特務警察替代一節，據當局方面指陳，係屬不確。而特務警察之職務，在非常時期為輔助正規警察，彼等當仍繼續擔任其現時之工作。

本港政府組織之特務警察，昨日起開始在中央巡理府左鄰辦公，而本港志願服務之青年，前往應徵者異常踴躍，惟志願書日前僅印就三千份，但已在日前派清，現從速趕印。至於全體職員，亦已聘定，玆錄如下：正警司俞允時，副警司羅棟勳律師，徵募委員會主任陸靄雲，委員葉蘭泉、陳鐵一、譚進、鍾燦芬、張瀾洲、楊一飛、簡文、林子賓、陳潤生、譚道景、劉可慧、周伯添、黃貴洪、張文洞、何鏡波、冼培坤、李龍、莫根、朱錦辭、香裕甫、林文光、林都、戴若藹、黃揚友、黃啓彬、黃伯芹、陳達三、陳昆棟、黃燕淸、莫齡葳、黃炳英、梁計、施普惠、謝雨川、劉濯光、楊壯南、李偉才、盧俠父、何偉卿、盧斌略、盧啓康、江瑞英、陳鑑坡、劉毓芸、陳仲池、黃仲霖、歐昭、蔡興、郭晏波、林紹華、李志海、吳億機、蔣雲階、韓文惠、許讓成、陸啓興、霍柏耀、李鉅波。

購債四萬餘
各界募債仍熱烈
公記麵粉研究所

本港公記麵粉研究所，熱心愛國，努力勸募戰時公債，茲據該所主席曾文浦、司理蒲鳴岐氏言，業已募得四萬六千元之鉅。德和堂第一期，麵包行勵德堂第一期，募得戰債八千九百三十元。舊機利文街福和公司（足頭店），全體職工不論男女老幼，均熱烈購買戰債，合共三千元。

出版消息

重慶青年出版社出版之「青年」第一卷第七期經已到港，內有殷作楨之「三民主義的思想淵源」，及蔣震華之「從戰略上觀察德蘇戰爭」，章蘊榮之「從純軍事觀點論德蘇戰爭」，朱如儒之「記憶力與青年」，方正行之「颶風中的真空地帶—法國」等文。港九各大書局均有代售，每冊一角云。

光夏書店，自營業以來，頗得一般讀者稱許，該店以原址狹窄不敷應用，已於昨日遷往砵甸乍街二號新址，擴充門市部，湧到各種圖書畫報，精選優良讀物，益為本港讀者服務，聞該店為酬謝各界愛護之厚意，並舉行廉價，計有「日美關係論」、「實用國民年鑑」、「海上述林」、「光明與黑暗」、「霧重慶（一名籟）」、「簡明中國通史」、「辯證唯物論基本問題」、「青年應當怎樣修養」、「最難解決的一個問題」、「中國見聞錄」等新書多種云。

播音節目

▽十二時半：時代曲唱片，「戀愛明星」王人美，「逃亡」、「塞外村女」袁美雲；京曲唱片，「上天台」奚嘯伯，「賺錦楓」李世芳，「烏龍院」、「聞雞起舞」音樂合奏。

▽一時：時刻報告；粵曲唱片，「戲董卓」何大傻、羅慕蘭，「擲葉緣」呂文成、凌良，「長生殿」錢大叔、紫羅蘭，「梨花罪子」飛影、瓊仙，「問儂化好儂顏好」白駒榮、陳非儂，「義釋曹操」梁少平、妙生，「尋梅狂蜂」音樂合奏。二時二十分完。

▽六時：用粵語國語及潮福語演講，（一）介紹紐西蘭首相彼得佛雷塞（二）工合運動在嶺，由英國情報部遠東局交稿來。

▽七時：時刻報告；粵語報告新聞。▽七時十五分：國語報告新聞。▽七時四十五分：潮福語報告新聞。

▽八時：口琴秩序，由「中國口琴社」擔任，㈠「鶯之巢」序曲二重奏，夏國範、錢德銘，㈡「沙漠商隊」三重奏，錢德銘、劉國衡，㈢「家鄉進行曲」，大合奏口琴隊，㈣「步爾末其之歌」獨奏，夏國範，㈤「蝴蝶夫人」四重奏，錢德銘、劉國衡、金寶澄、夏國範，㈥「美國巡邏兵」二重奏，劉國衡、金寶澄。

▽八時三十分：粵曲唱片，「潘金蓮」妙生、寶玉，「求婚指南」半日安、上海妹，「午夜逃關戲馬登」、「依稀」音樂合奏。

▽九時：綫講「水滸傳」。

▽十時：跳舞音樂唱片。

▽十時四十分：京曲唱片，「打棍出箱」譚富英，「問樵鬧府」、「失街亭」周嘯天，「伐東吳」、「打姪上墳」余叔岩。十一時完。

娛樂消息

太平劇團準後晚起在太平唱演，此台為散班減價之期，馬師曾連日得接各界來函，紛紛要求選點子母碑、皇宮雙燕、唐宮恨、寶鼎明珠、傑香救國兩情深等劇。後晚演「子母碑前鷄淚」，十三晚「皇宮雙燕」，十四晚「唐宮恨」，十五晚「寶鼎明珠頭卷」，十六晚「傑香救國兩情深」，十七晚新劇出世「前途似錦」，連演兩晚。十八星期日戲「野花香」。

戰時準備
存貨急求出路　需要應先採購

太平洋風雲亟矣。一朝爆發。凡百來源既缺。積存貨品堪虞。本公司有見及此。特辦到新貨十萬元。定期八月一日起。實行戰時大減價一星期。取價特別平宜。包保購後滿意

新貨之一部份：刺繡男女手巾　新式男女睡衣　各款新花檯布　絲綢內衣　摩登手袋　各色浴巾　男女童衣

貨品繁多　恕難盡錄　如荷參觀　無任歡迎

汕頭花邊有限公司　必打街十六號　電話二四六五六號

手脚專科醫師 周達文
筋骨痛　腫　軟　診症時間

痛：㊀痛在骨節移動則痛無腫貧血不榮筋㊁痛兼腫而熱如時發時止往來走痛者為風濕酒濕久痛不止有定處或兼身熱者為風痰濕㊂無腫三種之中又分部位虛實須託為散補並用方能斷根

腫：㊀時發時止早輕晝重按之有凹為濕脚氣㊁微腫或不腫但麻痺瀕行為乾脚氣㊂重者手面亦腫肚脹心翳心跳是為冲心雖危可救㊃如全身腫脹大小便短小如先面腫而及四肢為腎水腫如先脚腫而及手面為心血虛腫

軟：㊀初起身熱或不熱突然脚軟重者手亦軟麻痺筋微熱在半身為不遂軟在兩膝無力或腫或不腫為脚氣㊁產後風㊂身華後脚軟有痛有不痛此為惡性濕病誤作跌打外感等醫治則筋縮短肉收細日久難治小孩多患此症㊂略能行動

上午在老館旺角碼頭十二號樓下兩點後在分館威靈頓街九十九號下即由花布街直上轉右電話二六零五八（遠地遣人詳告病情附五元按症閱藥立效）

胃痛氣脹壹服即愈

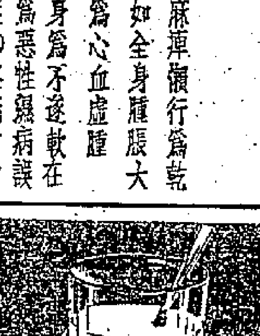

凡患胃腸氣脹胃酸過多胃氣痛胆汁病者服馬記蓮胃病粉以治之其病指日可愈蓋此粉之驗性藥質立能中和多餘之胃酸與維護柔弱之腸胃故奏效奇速央非平凡胃藥可比須備一瓶以防不虞此粉祗有瓶裝絕無零售其片裝者則分裝瓶或扁罐二種惠顧諸君須認明瓶與盒上之英字馬記蓮商標庶不致誤

各公司藥房均有出售如難購買請函香港郵政信箱七百五十五號天和洋行購取便妥

注意商標　Alex. C. Maclean　英國出品

馬記蓮胃病粉　MACLEAN BRAND Stomach Powder

2APB3

倘此不是食母乳之嬰兒則其睡眠甜熟必是「葛蘭素」之功

家中如有食葛蘭素奶粉之嬰兒，則室內常充滿嬉笑，玩時高聲呼叫，絕不聲沉語低，葛蘭素嬰兒睡時，不必躡足輕步。嬰兒已習慣享受康健生活，為母者亦不欲再以母乳哺之矣。嬰兒轉食葛蘭素奶粉時，絕不畏態，康健如常，毫不異煩燥。從第一餐起葛蘭素便開始使其康健前進，予以氣力，滋養其骨骼，神經及肌肉，建造堅強之體魄。無怪乎嬰兒醒時活力充盈。又無怪乎每食葛蘭素後睡眠甜熟

倘有疑問請就商香港洛士利洋行內葛蘭素育嬰指導部

葛蘭素奶粉製造健美嬰兒

特派員抵港高價收買
鑽石　珍珠　玉器　金飾
比利夏洋行有限公司（M. BERAHA Co. Ltd.）
地址：大道中十四號友邦行六樓　電話 32661

體育

棒球聯賽精采戰
中華再逢美兵
下午三時在九龍漆咸道球場
是戰關係錦標深盼中華努力

全港公開棒球聯賽，今日下午三時正泯甸奴再逢中華於九龍漆咸道陸軍球場。此次兩軍相遇，與前次形勢不同，事因港嘩隊退出後，泯甸奴敗於香港會一次，中華隊則僅敗於泯隊二次，兩隊勝敗之百分率相同，做成平行局面。「錦繡年華」之中華隊，自然不輕輕放過此次之機會，如中華能擊倒此強橫一時之「巨人」，則大有奪標之希望。

本屆聯賽，投路沙與愛殊和共同參加聯賽，兩艦在港祇許投路沙出賽，投路沙離港則由愛殊和出場，投路沙始終未嘗出賽一次。日前聯會委員會討論此項問題，結果限定投，愛兩艦於一星期內不歸，則將其秩序取銷，由是中華隊又避過一強敵，前途更抱樂觀。

今日中華能否擊敗泯甸奴，值得一談，本屆泯甸奴表演最佳之一幕，是打倒港嘩隊之一場，泯隊主將威路臣，波羅士基，馬士加維治，及魯愛路，皆頭頭是路，得心應手，卒以七比六高奏凱歌。敗於香港會之一場是泯隊擡柱失色，同時有輕敵意，發見對方死纏時，始發奮圖強，但香港會歇硬氣施，以七比四卒將雄獅制服，鶩勁球壇。

由此觀之，泯隊之人才不甚平均，一勝一敗，常以擡柱之表演爲依歸，吾人又要知道泯隊敗於香港會時，是在星期日，該日泯隊隊員疲態畢露，似前夜未得充足之睡眠，自此次意外之失敗後，泯隊當知改善，相信今日必養精蓄銳，以迎朝氣勃勃之中華隊。

去星期中華隊小勝南華之原因，是起用新人，今次與強敵對手，必配足人馬來爭取主動之地位，首兩局之下馬威能搶得有利局面，從而運用機謀，堅持到底，當有致勝之機會。

今日之戰，投手與游擊兩個位置甚爲重要，中華軍師應要妥爲編排，如此兩度防線有破綻，勢必給泯甸奴擊球員以威脅之良機，捕手鄭與二壘手之對角球，自不然以勁速而合位置之球爲佳。但在香港而論，膂力充足之捕手爲數不多，故此膂力不甚充足之捕手，常有施用反彈球如擲得合位置，則迅速之處，較之由高而下之曲線球爲佳。在過去數場之比賽，鄭彪利用此投擲法，屢建奇勳，但有時二壘手或游擊手不注意敵方偷二壘之動向，每每失諸交臂，望今日鎮守二壘及擔任游擊之人員，留意此點，庶幾近矣。

星東隊六球員
被邀留澳洲
計星島東方隊各占半數
胡麗天談全體均願留澳

【雪梨通訊】關於香港東星足球聯隊球員留澳之消息，茲從可靠方面得到證實，該隊已有六個球員，被邀留澳，計爲許文奎，曹秋亭，張金海，宋靈聖，侯榕生，黎兆榮。

許文奎被里乞特俱樂部邀請，據該俱樂部足球隊司理與爾稱：許文奎乃一偉大之中鋒，而其亦無特別要求。其他五球員，中有二人被壘爾鉢足球隊所邀請，此外三人則居留雪梨。

澳洲足球總會會對於星東聯隊此六位球員留澳，願爲每人以一百金鎊向政府保證，其留澳時限爲六個月。

中國駐澳保總領事對於此數球員留澳問題，已向當地政府交涉，請求特予免受移民之限制，而可無定期留於澳洲。

據許文奎表示：彼到澳以來，自覺球藝比前進步，加多得一兩季之居留，則獲益更非淺鮮。

稽諸往事，一九三八年巴里士但足球隊來澳比賽，事後該隊有球員二人，被維多利亞足球隊邀請留澳効力，至今該兩球員仍代表維隊參加聯賽。

星東聯隊副領隊胡麗天，對於球員留澳一事，會發表談話：謂目下已有幾個省份之足球會，邀請本隊球員留澳爲之効力，且有允訂三年合約者。但本隊全體球員，均不願分別離開，而願全隊居留雪梨，參加下季聯賽，並參加籃球，棒球等比賽。當地政府對本隊球員留澳原批准六個月期限，然吾人則盼在保總領事協助之下，向政府請求准許無定期留澳，本隊各球員在香港均有良好之職業，倘在留澳期間得有較佳之地位，則各人另自可以經營兩業。

澳洲足球總會對於星東聯隊全體球員留澳一事，允予贊助。目下有紐加素隊退出聯賽，祇剩十一隊，若星東聯隊得留澳參加下季聯賽，則每一週間必有一場比賽舉行。

按照澳洲足球總會規列，凡在上季聯賽中積分最少之兩隊及新的隊伍要求參加本季聯賽者，可於總會每年十一月間召開週年大會時提出聲請，若然，則星東聯全隊球員，如獲澳政府批准留澳，當可於十一月間向澳洲足球總會聲請加入聯賽矣。

青泳團
約戰華人隊
定六日對抗

青年會青泳團，將於本月六日下午七時半對抗華人游泳團，業已致函該會挑戰，一俟答覆後，即可實現。查項目經已編定如下：(一)五十碼自由式，(二)二百二十碼胸泳，(三)一百碼背泳，(四)二百二十碼自由式，(五)一百六十碼三人三式接力，(六)二百四十碼四人接力，(七)女子二百碼四人接力。又青泳團，定於本月三日下午二時在北角泳場分隊對抗，由青隊對泳隊，項目計有：(一)男子甲乙五十公尺自由式，(二)男子一百五十公尺三人接力，(三)女子五十公尺自由式，(四)男子一百公尺，(五)男子一百公尺胸泳，(六)男子二百公尺胸泳，(七)男子四百公尺自由式，(八)女子五十公尺背泳，(九)男子二百公尺四人接力，茲將兩隊名單如下：

青隊　（隊長）羅毓榮，（隊員）蔡國榮，余善根，尹洪斌，戴松齡，楊龍傑，梁鉅穌，黃寶家，陳鎣英，羅德貞，黃惠卿，許昆倫。

泳隊　（隊長）陳錦彪，（隊員）陳景邦，馮偉昌，陳偉雄，譚錫文，俞榮基，麥倬洪，陳昌洲，陳金赤，李卓華，陳子霞，楊旭華。

卓雄杯賽
馬祿臣勝東山

卓雄杯小型球賽，昨日有兩場舉行，首場太古以六比零勝聚英，戰局成一面倒○次場馬祿臣對東山，形勢比較嚴重，酣戰結果，東山力戰不敵，以一比二敗於馬祿臣○

星東征澳記
第一場比賽對新南部威爾斯四比六敗
第四函

過程簡述　保總領事行開球禮，雙方就開始角逐，未十分鐘，曹秋亭在人叢中斜射，球觸對方門將手而入右下角，我隊先蹉一球。此後我隊頻失機，在上半時結束前，被對方連進四球，一比四。

換邊後，我隊奮發有爲，前鋒連絡亦上軌道，先建一功。馮景祥繼之輸入十二碼，最後許文奎得曹秋亭之妙傳，門前猛射入網，扳成各四和局，全場鼓掌。惜在最後七分鐘，被澳隊頭頂得一球，中堅遠射入網，遂以四比六終場。

上場人馬　在排列陣容前，記者特召集正副隊長（亞輝及文奎）及宿將馮景祥，李天生，商量一切，結果，決定如下：

張榮才　吳祺祥　侯榕生　宋靈聖　梁榮照　徐亞輝　馮景祥　許文奎　曹秋亭　張金海　侯澄滔

在上半時我隊以一比零占先時，對方門將手掌劃裂（侯澄滔一次單刀直入時，該門將奮勇救出，手掌被澄滔踢傷）出場，我隊允其補入新人，上半時結束，亞輝傷筋，我隊補入李天生，充爲左內衛，祺祥移前，靈聖移右。在終場前十五分鐘，榮照頰際受傷，眉間血流如注，遂由黎兆榮替入，充左輔，景祥移右輔，金海退任右前衛。

事實上，靈聖居中。方當局與我隊言定，凡受傷離場者必需在休息時更換，但在上半時我隊首先允許對方補充門將，故澳隊於榮照受傷時，慫恿我隊補入兆榮。此例一開，此後我隊在澳比賽，每場必列後備，均在裝場邊，藉雙方協議，此頃國際友誼不宜確守規則，惟保持雙方均等機會爲要旨。但遇對全澳正式賽時，則不許換人或補充矣。

敗績因素　我隊之所以敗北，因素頗多，足資借鑑，茲分別詳列於後：

一．隊員過於興奮　因恐怕交通阻梗，我隊於二時半即在旅舍啓程，抵球場後，復步行往隔壁英國式橄欖球賽巡行一週，目睹開幕盛況，遂使每個球員之神經方面感受異樣刺激，不能全神貫注。上半時之失去尋常狀態，予對方取予求，雖先獲一球亦未能恢復狀態，前鋒頻失良機，後衛時有錯誤，從事實而言，輸球在最後七分鐘，從過程而言，輸球實在上半時也。（未完）

鐵城杯籃球賽
吐倫迎抗中青
昨夜居聯新青先後獲勝

鐵城杯公開籃球賽，首場於七時半舉行，平正居聯兩隊，勢力相等，競爭甚劇，結果居聯以四十三比四十一，最後一記，獲得勝利。

次場八時半開始，新青聯絡純熟，投籃準確，友聯無法招架，卒以三十一比五十三慘敗。

又今夕球賽秩序，吐倫對中青，銀聯對黑貓，吐倫隊員多屬循僑，實力不弱，中青則向稱勁旅，兩隊相逢，自有劇鬭，銀聯則尚非黑貓之敵，但該隊精神頗佳，黑貓亦不能以必勝而驕也。

星東三戰全澳聯
五比二復前仇
第二戰澳隊粗野不幸遭毒手
截至六月底止星東十戰九勝

【雪梨七月十二日特訊】上星期六（五日），星東足球隊以二比四敗於全澳選手，失敗主因爲兩將受傷，黎兆榮在開賽後二十分鐘，右脚即不能踢球，勉強維持終場。而吳琪祥於終場前三十分鐘胸部受傷出場，迄未入陣作戰，在最後半小時內星東隊連失兩球，遂告敗績。至今，中澳各勝一場，本週六（十二）在板球場再度比賽，星東隊諸兵員，抱必勝之志，連日勸練，決雪上週之恥。

星東隊於此番比賽後，即首途南行，將在紐卡塞雷斯諾克，勃列斯盤等地繼續比賽，是否再度來雪梨或即買棹返祖國，執筆時尚未定奪，據悉，本埠錦標隊來特斯向星東隊挑戰，但是否接受，現在商洽中。

初敗之因，上週六之戰，星東隊於開賽時以迅雷不及掩耳之衝鋒，曹秋亭在兩分鐘內，得馮景祥之妙傳，美妙射門，直入左上角，以一球占先，此後澳隊合力進攻，然侯李兩內衛抵禦有術，各有來去，令四週掌聲時起。

二十五分鐘，對方右內鋒僥幸建功，成一均勢，但十分鐘後，我前鋒又施絕技，只見得曹左翼底線傳中，馮老景頭頂一傳，許中鋒趁到一蓮輕送阿斗入網，二比一再占優勢，此種形勢直至上半時終結。

換邊後，澳隊雖見疲乏，然星東隊實際上僅有九人作戰，衆寡懸殊，終被澳隊前鋒攻入三球。

陣地狹小失敗主因　上述過程，爲衆目昭彰之事實，星東隊之敗在表面上人手不夠，按之實際，澳隊作戰有固定之戰略，初則坐在戰初猛攻，繼見星東隊前鋒確屬巧妙，乃抱定「先傷人後踢球」之戰略：於是，黎吳先後受傷，侯榕生亦曾兩次受踢，幸未中「要害」，李天生亦脚踝出血，一待星東隊人手周轉不靈之時，乃集中右邊進攻（左面前衛吳祺祥已出場）。據熟於此道者談，澳隊之勝英國亦採此項戰略，其中堅科拉漠此中聖手也。

陣地狹小，按諸足球規則，最大之面積爲長一百三十碼，寬一百碼，世界運動會規定之面積（專指國際比賽而言），爲長一百二十碼，寬九十碼，板球場之面積僅爲一百一十碼，寬七十五碼，星東隊會幾次提出抗議，澳總會主幹明知場地一大，澳隊選手即無所施其技，明諾明違，上週六之場地終未更改，澳隊之戰略，遂得實施，亦爲星東隊此敗之一主因也。

沫馬厲兵湔雪前恥　本週（十二）第三次作戰，大致與第二次作戰時相同。因鑒於上週第二戰之敗，星東隊決以「其人之術，還諸其人之身」之主見爲取勝之途。

本來足球比賽作戰之法，上佳者以專一之心踢球，但自知「脚上功夫不及對方」，乃以抗人爲先計，未始不常見。而星東隊以君子之心上陣，遭粗野，第二次戰遂遭毒手，不得改變宗旨，以抵抗對方。各個球員注意對方動作，水來土淹，見機行事，戰來形勢，與前次不同，

▽星東隊

張榮才　侯榕生　李天生　張金海　宋靈聖　吳祺祥　楊水益　馮景祥　許文奎　黎兆榮　曹秋亭

▽全澳隊

摩根　衣雲士　華雷斯　奧士般　柯位漢　勃萊　威寢　休士　奎爾　威建臣　克羅漢

三戰澳聯演出美妙　星東足球聯隊，十二日在此間與全澳聯隊作第三次比賽，參觀者共有一萬三千六百六十二人，門票收入一千二百八十六鎊。

此場比賽之精采，可謂自一九三七年英格蘭隊來澳表演後之最佳一次。

在比賽中澳隊暴露其弱點，然即使無弱點，而欲戰勝對方，亦非易事。

星東聯隊由門守而至前鋒，均演出最佳姿態，若非前鋒錯過幾個近門咫尺間之必入機會，則其獲球當不祇此數。澳隊門守摩根，內衛華刺士及依雲士，在此戰中極爲忙碌，對方之張榮才，侯榕生及李天生比較安閒得多，蓋每見侯李二人球到人到，掩護得力。

宋靈聖，張金海，梁榮照三前衛，在全賽過程中，常把對方之前鋒控制在脚下，宋之供送，對於其前鋒更有極大之貢獻。

星東聯隊五個前鋒每人獲一球，此誠值得談之事。

澳隊以羅納根代奎爾爲中鋒，雖其不及奎爾之佳，然有射進二球之功勞。

達特及休士兩鋒，與羅納根則不合作。

內衛華刺士及依雲士，雖忙碌而盡職，門守摩根，則迭有救出危球之表演。

上半時正前衛拜倫與對方左翼曹秋亭之劇烈門法，誠使觀止，而拜倫一種粗獷動作，亦爲截阻對方詭計多端之前鋒之最佳對策。

開賽約十五分鐘，馮景祥即首開先勝紀錄，半場完時爲二比一，星東聯隊占上風，下半時曹秋亭得許文奎之接濟，進入一球，已而羅納根還以顏色，以後星東聯隊全占優勢，再進兩球，總結果五比二。

星東之勝球次序爲：馮景祥，許文奎，曹秋亭，黎兆榮，楊水益。

十戰九勝連奏奇捷　星東足球隊自五月初次上場因航途跋涉，精神與球藝未臻佳態，會敗於新南部威爾斯隊，但此後奮發有爲，征戰域多利，南澳洲諸埠，連奏奇捷，戰蹟彙列於后：

五月三十日敗於新南部威爾斯，（雪梨）四比六。

六月一日勝威爾斯南岸聯隊（蒲列）四比二。

六日，勝北區聯隊（紐卡塞）五比三。

七日，勝格林維爾，（雪梨）七比四。

十三日，勝域多利，（曼爾鉢）七比四。

五日，勝域多利，（曼爾鉢）八比三。

二十日，勝南澳洲，（亞達雷）九比一。

二十三日，勝南澳洲，（亞達雷）四比一。

（第一場正式比賽）二十八日，勝全澳選手（曼爾鉢）六比四。

二十九日，勝華格華格，十三比一。

共勝九場，失球二十七，建功者：黎兆榮十六球，許文奎十五球，馮景祥十二球，侯澄滔九球，曹秋亭三球，張金海三球，楊水益一球，吳琪祥一球，宋靈聖一球，計十戰九勝一負，第一戰勝全澳，此次戰績不僅爲一九二三年及一九二七年之中國隊所不及，即近十年來任何遠征隊伍，如英國業餘隊，巴抵斯坦，印度隊亦均不及，爲我祖國爭光。

中華
今晚二次水上游藝

中華體育會游泳場，定於今晚八時舉行第二次水上游藝大會，全場獎品，由該會游泳部部長蔡興琪報効，內容頗爲豐富。茲將是晚秩序列下：(一)男子百米自由式，(二)女子五十米自由議賽，(三)本會中級訓練班五十米自由式，(四)男子四百米自由式，(五)男女一百米接力泳（男挼女蛙），(六)男子一百米蛙式，(七)女子盲龍爭珠，(八)男子五十米掩眼泳，(九)又新杯會友水球初賽。

居聯水球隊
迎戰度賓士隊

荔枝角港九居民聯合會游泳場，定期八月二日（星期六）下午七時舉行本年度第四次水上游藝大會，全場獎品，由陳廣委員報効。查該夕水球賽情經見前報。居聯隊對英軍勁旅度賓士隊，度賓士營新由英國調來，水球隊素著聲譽。又該夕適逢週末音樂晚會，茲錄節目如下：(一)夜來風雨更傷情，蔡嘉菲歌，(二)魂歸古石，尹樹英歌，(三)單騎救主，楊桂芬，羅慧儀合唱，(四)別淚灑長亭，彭劍峯，李淑霞合唱，(五)夜怨陳燕鑾歌，全體音樂組員拍和。

夏令籃球賽
童訊對正社

華雄體育會主辦之第五屆全港公開夏令籃球賽，高級樂斯杯今日平靜無戰事。惟初級譚進杯，則仍有一場舉行，對壘者係童訊與正社，雙方隊員均爲後起之秀，精神良好，朝氣蓬勃，屆時諒有美妙表演。

經濟界

申滙市況依然靜寂
美圓價格繼續下跌

昨日本港外滙，開倉時，牌價略有變更，計美滙再漲一咽半，即二四．九三七五，菲滙漲三咽，即四九．八七五，荷滙漲兩咽，即四六．七五，越滙漲八咽，即一〇七．五〇（按價），瑞滙亦漲八咽，即按一〇五，其餘則無變更。即英滙爲一〇二．八七五，申滙按四六〇，叻滙五二．七五，印滙八二．六二五，泰滙一四九．五〇，澳滙一〇六．五〇。查昨日英滙市況，仍淡且靜，美滙市況則再傾淡，即美元價格再度下降，其原因：(一)美國及本港政府自公佈凍結法令後，一般存有美幣者，咸恐美幣將不能在港兌現，且傳美政府有效法英政府禁止美幣進口之說，於是紛紛拋出，輸售與銀行，(二)港政府昨已正式通知各銀行，謂本港現已加入英鎊集團，港元基礎因此更形鞏固，價格遂轉上漲，港幣旣漲，則外幣自然低落也。至於申滙，市況殊靜，因港政府限制國幣外滙數額之故也。茲將前昨兩日牌價，列表如下：

（國別）	（前日價）	（昨日價）	（比較）	（伸港幣）
英滙	一〇二．八七五	一〇二．八七五	無變更	每鎊值十六元二四七
申滙	四六〇．〇〇〇〇	四六〇．〇〇〇〇	無變更	每元值二毛二二二
叻滙	五二．七五〇〇	五二．七五〇〇	無變更	每元值一元八九六
印滙	八二．六二五〇	八二．六二五〇	無變更	每元值一元二一〇
美滙	二四．七五〇〇	二四．九三七五	漲咽半	每元值四元〇一〇
法滙	……	……	……	……
菲滙	四九．五〇〇〇	四九．八七五〇	漲三咽	每元值二元〇〇五
德滙	……	……	……	……
越滙	按一〇六．五〇〇〇	按一〇七．五〇〇〇	漲八咽	每元值九毛五六
泰滙	一四九．五〇〇〇	一四九．五〇〇〇	無變更	每盾值一元四九五
荷滙	四六．五〇〇〇	四六．七五〇〇	漲三咽	每盾值二元一三九
瑞滙	……	……	……	……
澳滙	一〇六．五〇〇〇	一〇六．五〇〇〇	無變更	每鎊值十二元九七

查開倉後，渣打銀行購進石叻紙五千元，價爲五四．八二五。茲將昨日英滙、美滙及申滙買賣價格，分錄如下：

英滙　昨晨開倉後，市況仍屬靜淡，近期至十月期賣家價爲一〇三．〇〇，現貨買家價爲一〇三．〇三一二五，及至下午，市況仍屬黯淡，收市時，近期至十月期賣家價爲一〇三．〇〇，現貨買家價爲一〇三．〇三一二五。

美滙　昨晨開市後，市況愈淡，換言之，即美元價格再略下降。查昨日美滙全無成交，但經理外滙之十一家銀行，已獲港政府之批准，同意以二五．三一二五之價吸進近期，而轉售與商人者則爲二五．〇六二五（兩價相較，可見銀行獲得利潤甚厚），買價係由近期起至九月期止。下午市況仍淡，且仍按價，經理外滙之十一家銀行，共買價（即係向市面收買價）仍爲二五．三一二五，而轉售與商人者，仍爲二五．〇六二五。

申滙　昨晨開市後，市況仍穩，但極少成交，因本港政府限制滙寄國幣影響，自晨早開市後，成交甚少，價爲四七五，四七六，其後即無成交，按價爲四七〇，及至下午，仍無成交，按價爲四七五。

股票市況靜寂
昨日成交總值四萬餘元

昨日本港股票市況，依然靜寂。統計股份經紀會及股份總會兩方面所成交者，不過二千八百三十五股，其中僅屈臣氏及香港電燈紅股較多，計各種股票成交總值僅四萬四千五百三十五元。查股份經紀會方面，成交數量以屈臣氏股票爲多，計共一千股，價格俱爲十元零七毛半。香港酒店股票先後共成五百股，價格均爲三元一毛半。九龍電燈舊股先後共成二百股，價爲五元八毛半。香港滙豐銀行股票先後共成十股，價爲一千三百一十五元。有等投機者本欲吸進九龍電燈舊股三百股，每股給價五元八毫，但無賣戶。至於股份總會方面，成交數量以屈臣氏股票爲多，計共一千股，價格俱爲十元零七毫半。香港電燈紅股先後共成八百股，價格均爲十元零九毫。香港電燈舊股先後共成三百二十五股，價爲二十二元。香港滙豐銀行股票先後共成十股，價爲一千三百一十五元。此外如香港電車、香港酒店、均益貨倉、牛奶公司等，股票持有人雖欲拋出，但買戶給價頗低，卒無成交。茲將昨日下午收市時，各種股票買賣價格，分錄如下：

股票名	港元
△買家價	
均益貨倉	五．七五
華人置業	一〇．〇〇
香港電車	一六．九〇
渣甸保險	一八．五〇
九龍電燈（舊）	五．八〇
牛奶公司	一九．〇〇
諫當保險	二三五．〇〇
香港電燈（紅股）	一〇．八〇
青洲英坭	一四．三〇
香港酒店	三．二〇
麻纜公司	八．二〇
△賣家價	
均益貨倉	六．〇〇
香港電車	一七．三〇
牛奶公司	一九．二五
香港酒店	三．四〇
麻纜公司	八．五〇
九龍電燈（舊）	六．〇〇

四四金市
傳將停止交易

昨日本港四四金市況，仍極呆滯，此後或因凍結法令之影響，將停止交易云。

國幣市況
尚稱穩定

昨日國幣市況，尚稱穩定，價格起跌稀微，惟成交頗多，上午開市價爲一六六．五〇，繼微降爲一六六，隨又略降至一六五，未幾，價格又微低爲一六四．五〇，此時需求稍增，價乃漲回一六七．二五，嗣略降爲一六五．二五，後又略降爲一六三，上午收市時，價爲一六四．一二五，及至下午，市況仍穩，開市時，價爲一六四．二五，繼略降爲一六三．七五，隨稍漲回一六四，一六四．五〇，旋續漲至一六五，一六五．二五，嗣又略升爲一六五．三七五，後復略漲至一六五．五〇，收市時，價爲一六四．六二五（上日收市價爲一六六．五〇）。

行情
貨幣價值

大洋券	[illegible]
雜大洋券	．二五〇〇
一元毫券（曲版）	．一〇〇〇
五元毫券（曲版）	．一〇〇〇
十元毫券（曲版）	[illegible]
一元毫券（直版）	[illegible]
五元毫券（直版）	[illegible]
十元毫券（直版）	[illegible]
舊省雙毫	[illegible]
新省雙毫	[illegible]
中央舊紙	[illegible]
廣西紙	[illegible]
新加坡紙	[illegible]
中央紙	平換
新港單毫（千元）	平換
舊港單毫（千元）	平換
新港五仙（千元）	加十六元

外幣

花旗紙	按三．六〇〇〇
呂宋紙	按一．八〇〇〇
石叻紙	按一．八二〇〇
荷蘭紙	按一．八五〇〇
雪梨紙	按二．七〇〇〇
印度紙	一．一七五〇
正鎊紙	九．二〇〇〇
西貢紙	．六九五〇
暹羅紙	按一．三〇〇〇
山打根紙	按一．七七〇〇
雜鎊紙	一一．〇五〇〇

海外商情
【一日路透社電】

▽倫敦外滙	
紐約	[illegible]
瑞士	[illegible]
上海	[illegible]
西班牙	[illegible]
孟買	[illegible]
暹羅	[illegible]
香港	[illegible]
新加坡	[illegible]
▽紐約外滙	
倫敦	[illegible]
巴黎	[illegible]
西班牙	[illegible]
瑞士	[illegible]
瑞典	[illegible]
上海	[illegible]
香港	[illegible]
▽上海外滙	
英滙近期	[illegible]
英滙八月期	[illegible]
美滙近期	[illegible]
美滙八月期	[illegible]
▽天津外滙	
倫敦	[illegible]
紐約	[illegible]
上海	[illegible]
▽新加坡外滙	
倫敦	[illegible]
紐約	[illegible]
上海	[illegible]
香港	[illegible]
爪哇	[illegible]
▽巴達維亞外滙	
倫敦	[illegible]
紐約	[illegible]
香港	[illegible]
上海	[illegible]
▽孟買外滙	
倫敦	[illegible]
紐約	[illegible]
香港	[illegible]
上海	[illegible]
▽孟買銀市	
即期	[illegible]
八月期	[illegible]
九月期	[illegible]
▽倫敦金銀市	
英金開價	八鎊八先令
英銀開價（近期）	二三．五〇〇〇
英銀開價（遠期）	二三．五〇〇〇

港澳粵
梁蘇記遮
純正鋼骨　永久包整　若不合意　十足奉回
香港德輔道中一一二　電話〇三一六〇號
油麻地上海街三二七號
澳門草堆街六十一號

愛蘭止咳露
總行香港大道中三八零號　電話二七八一三

廣州痔漏專科醫師
陳彥
日本痔漏專科畢業
醫痔安全無痛　不用刀割　包醫斷根
國際街二十三號二樓　電話三四三二三

文藝

第一一五一期

一　本刊通訊處：香港本報文藝編輯部
二　本刊歡迎各方來稿登載後並致薄酬
三　本埠來稿請附貼足郵票之信封外埠請自留底稿用否概不退還
四　本刊篇幅有限難容長稿祇得儘先刊用短文務希注意

塔

盧焚

這一天早晨很早——守城門的剛剛將趕集的人放進去，我已經在果園城外了。一種快樂慾望在心裏騷擾着我，昨天晚上它幾乎使我不安了一夜。說一句老實話，果園城的見識確乎有一種大力量，只要你肯在這些聰明人中間生活一天，忽然間你就發見你有許多妄想，你不知道你幾時自動變了。其初我抱着一個只有在果園城才會有才會當成正經事作的——請注意，在果園城一切事情都值得當成正經事作呀——一個可笑的愚蠢目的在一個收割過的土坡上走着，我是這樣高興，心裏充滿着果園城的樂天情感。我在嘴裏不住的吹哨；太陽正從天際從果園城外的平原上升起來；空氣是溫柔的，潮濕的，無比的清新；露珠熠熠在散佈着香氣的草葉間閃爍；在上面，陽光照着果園城的雉堞和城頭上的塔，把牠們烘染得像金一樣在空中發光。

這就是那個早已出名永不倒壞的塔——果園城每天從朦朧中一醒來就看見牠，牠也每天都看見果園城。在許多年代中，牠看見過無數痛苦的殺伐戰爭，但它們終於全過去了；許多青年人在牠的腳下在牠的觀望下面死了；許多老年人和世界告別了。一代又一代的故人的靈柩在大路上走過，他們生前全曾用疑懼或安慰的目光望過牠，終於被抬上荒野，平安的到土裏去了——這就是牠；這個曾經看過以上種種變動的塔，現在正站在高處，像牠過去的無數日子一樣，望着太陽從天際從果園城外的平原上升起來。

「馬叔敖！馬叔敖！你昨天晚上失落什麼了嗎？」前面忽然有一個人向我呼喊。聲音是洪亮，充足，你很容易聽出其中含着無限快樂，至少——我自己以為——所有的有福人單純人都應該有這種聲音。

這招呼我的是葛天民先生；這個曾經做過林場場長，為人淡泊而又與世無爭的好人，正站在一條小路上，向我揮舞着他的細小的手杖，他起來呼吸新鮮空氣的，看風景的。你應該知道，果園城的人——至少是果園城的雅人都有一種喜歡看風景的習慣。

我向葛天民先生站着的地方走過去。

「你這樣早到城外來，」他第二遍同我說，「我看你好像失落什麼了，馬叔敖？真的，我看你是失落什麼了。」

「一件很重要的東西，葛天民，」我笑着回答這個好人。「我昨天晚上幾乎一夜沒有睡覺。」

「我猜是你的錢袋？」

「不；比錢袋更糟。」我跟他說——沒有人能想到這裏，——凡是到果園城來的人，沒有一個能夠幸全，他一走進城門，走進那些浮土很深的街道，忽然他會比破了財還要狼狽，首先他我不見他自己了。

葛天民先生這時候忽然如有所悟，他的眼睛很細小的收縮起來，胖胖的臉蛋上便現出許多皺紋，樣子看起來十分可愛。

「呀！是的，是的……」他不住的重複着，不自主的在地上頓着手杖。

不過這沒有關係，現在騷擾着我，並且使我幾乎一夜不能安睡的是別的事情。

「別的事情嗎？」葛天民先生吃驚的問道。

「有一個問題，葛天民——我總以為阿嬌是一部分果園城人的代表人物？」

「是的，一部分果園城的代表人物。」

「我想你對於他或者有一點意見？」

葛天民先生望着天空想了一下，「不，沒有；」這個好人自己也是果園城人，他沒有什麼意見，沒有十分仔細注意過這個出名的果園城的水鬼。他注意的是另外一件東西；他是這樣重要，假使沒有牠，人們將不認識果園城，將立時會發生恐慌，以為像飛來峯一樣，夜裏被一陣不幸的怪風吹到爪哇國了。

「我想你總該聽說過這個塔，先生？」葛天民揮着他的手杖。

我們於是一齊回過頭去——太陽這時候業已升高起來，遠遠的出現在一座樹林上面；果園城的塔比先前更加輝煌，更加驕傲，更加尊貴，牠像一個守護神——事實上牠也正是為果園城擔任着這種職務——一樣莊嚴，正高高的從上面望着我們。

「你自然還聽說過牠是從一個神仙的抱袖中落下來的，有一天他從果園城上空經過？」葛天民接着說。

「人們是這樣傳說，」我說這正跟每一個從果園城經過的行客所得的結果符合。

但是他們得到的結果為什麼定要一樣的呢？這個仙人為什麼不是例外？他為什麼這樣粗心竟至失落了自己的寶貝？葛天民於是開始思索，他過去對於這個問題曾經研究過四年，「你想想，」他說，「整整四年！」有一天，當他第一次帶着太太到他岳父家裏去的那一天晚上，也許是他的第一個兒子出世的晚上，他忽然想起來了。他得到這樣一個結論：他相信這事情發生的晚上，白天西王母定然開過宴會。你想這不是很可能嗎？這個糊塗仙人，用葛天民的說法，「他也正跟你和我一樣，」他也許一輩子都沒有吃過酒，這一次——有些事情人們永遠弄不明白是什麼緣故，他却吃了一個爛醉，他幾乎失去知覺，幾乎連眼睛都睜不開了。在他的歸程中——他跟許多老酒徒一樣在路上就誤了不少時間——他覺得口渴，「世上有這種好地方；唉，他媽的果園城……」他一路上喃喃自語着說，說實在話他想在果園城偷幾只花紅。可是當他睜開眼睛，預備伸手去摘果園城的好水果的時候，只有上天才知道他看見了什麼，只有上天才不會懷疑：這難道真是它，真是人們以廉恥道德以天下樂土自詡的那個出名的城嗎？

這個好神仙這樣從上面朝下望着，他還以為他弄錯了。於是他抓一下耳朵，這完全是真的。在下面——衙門裏，一個紳士正和縣官策劃怎樣將一個應該判處死刑的人釋放，另外將一個完全無辜的人判處死刑。然後以衙門作中心，雖然已是深夜，周圍還在活動：在一個屋子下面有一個父親正和一個流氓商議賣他的女兒；在另外一個屋子下面，一個地主為着遺產正和方法謀殺他兄弟的兒子；在第三個屋子下面，一個老實人將一匹驢子吊起來，不讓牠吃草，因為這驢子是借來的；在第四個屋子下面，一個賭徒在鞭打他的老婆，因為她三天沒有給他弄來一個錢，沒有接住一個嫖客；一個酒商正往酒罈裏倒水；一個糧商正將他的發霉的糧食擦光亮；一個宰牛的唸着咒語；在不遠的地方，一個少女正在哭泣，預備將頭伸進她縮在樑下的繩套………

這個好神仙驚異呆了，他的預備偷水果的手不自主的垂下去，因此他的寶塔就從袍袖裏落下來了。（下期續完）

北京人（三幕劇）

曹禺

（海內存知己，天涯若比鄰）59

（思走進屋內。）

文：（對門）你這是何苦，你這是何苦！你究竟想怎麼樣？你說呀！

（思拿着帳本又由臥室走進。）

思：（翻眼）我不想怎麼樣？我只要你日後想着我這個老實人待你的好處。明天一見亮我就進尼姑菴，我已經託人送信了。

文：哦，天哪，請你老實說了吧。你的真意思是怎麼會事？我不是外人，我跟你相處了二十年，你何苦這樣？何苦這樣？

思：（拿出方才愫給文的信，帶着嘲蔑）哼，她當我這麼好欺負，在我眼前就敢信啊詩啊地給你遞起來。（突然狠惡地）還是那句話，我要你自己當着我的面把她的信原樣退給她。

文：（閃避地）我，我明天就會走了。

思：（嚴厲）那麼就現在退給她。我已經替你請她來了。

文：（驚恐）她，她來幹什麼？

思：（譏刺地）拿你寫給她的情書啊！

文：（苦悶地叫了一聲）哦！（就想回轉身跑到臥室）

思：（厲聲）敢走！（文停住腳，思切齒）不會偷油的耗子，就少在貓面前做饞相，這一點點顏色我要她——！

（驀地大客廳裏的煤燈熄滅，那巨影也突然消失。袁圓換了睡衣，抱着那「孤獨」，舉着蠟打開一扇門走進來，手裏拿着一張紙條。）

圓：（活潑地）粥，（遞信給文）曾伯伯，我爸爸給你的信！（轉對思指着）你們倆兒還沒有睡，我們都要睡了。

（圓轉身就跳着進了屋，門倏地關上。）

文：（讀完信，長嘆一聲）嗯。

思：怎麼？

文：（遞信給她）袁先生說他的未婚妻就要到。

思：他有未婚妻？

文：嗯，他請你替他找所好房子。

思：（讀完，嘲諷地）哼，這麼說，我們的愫小姐這次又——

（愫方拿着蠟燭由書齋小門上。）

愫：（低聲）袁哥找我？

文：我——

思：是，愫妹。（把信遞給文）怎麼樣？

文：哦。（想走）

思：（厲聲）站住！你真地要逼我撒野？

文：（哀懇地）愫方，你走吧，別聽她。

愫：（回頭望思，想轉身）

思：（對愫）別動，（對文陰沉地）拿着還給她！（文屈服地伸手接下）

愫：（痛苦地望着文清，僵立不動）

思：（獰笑）這是愫妹妹給文清的信吧？文清說當不起，請你收回。

愫：（顫抖地伸出手把文清手中的信接下）

燕雁和杏杏

史伍

恕我的想像十分貧乏吧。它只能像採行者的觔斗一樣，跳不出如來佛的大手，跳不出生活經驗的圈圈。

夜裏，昏暗的菜油燈盞下，我看見了兩位年青的女孩子，工作在明麗的陽光下……

（一）

這第一個女孩子有趣，伊有兩個候鳥的名字，一個叫燕，另一個叫雁。

在初中，那時候她叫燕。她是我們班上女同學中最矮小的一個。啁啁啾啾，說起話來也真像是在呢喃呢。烏黑的頭髮烏黑的眼睛和烏黑的服裝呵。

「雁」——後來從一個師範裏發出來的信箋的末尾却停住了這樣一隻秋天的鳥。為的是那時候是「密雲烟」嗎。哀怨的歌唱沒有多少時候，抗戰的烽火燃了起來，雁也好，燕也好，流離間失却了音問。一直到後來才知道已經飛到北方的窰洞裏了。

延水唱着古舊的歌流淌衷類的城；年青的人羣的流却蹈煌了它。黎明尖硬的晨風裏一些捏着鋤頭的人們從窰洞裏邁到荒山上；夜裏在晚會的臺下看着秧歌舞，聽着「持久戰」「新階段」。陽光是一樣的流瀉着；月色也是一樣的……誰懂一個燕子飛鳴的春天的黎谷和原野吧……

「……記得過去的那段陰鬱的日子嗎。你真是一隻秋天夜裏淒厲地啼喚的雁子呵。……那時候青春的要求是多少的熱烈，食客偏逢兇年：瘋狂的年頭噢。……什麼都為一隻看不見的魔手扼得幾乎要窒息……」

去了信；信來了：

「……是的，你的信使我看見了往日。……回過頭去，我們見到了悠長模糊的去路。而今天我們必須把我們思想領域裏過去沉積下來的灰色統統抖去。……你也來呀，這裏有暖和的太陽……」

夜裏，昏暗的菜油燈盞下，我看見了一個有着烏黑的頭髮烏黑的眼睛的女孩子穿着粗糙而且多處破了又縫補的男人的服裝在中午的陽光地裏提着飯籃走在揚溢着歌唱的山坡上，為開荒的同志們送飯去……

……

（二）

第二個是我的妹妹。叫杏杏。

杏朵向嚴肅的春的靜夜開綻憨情的嫩紅的時候，病中的母親在痛苦裏生下了妹妹。而杏朵謝了再開放的第二個春天，母親悄悄地離我們去了。

因此妹妹是被許多人咀咒的。在這家農家寄奶，在那家農家寄奶的日子裏，在忌諱裏，不被人注意的長大。

長大，而且在高中畢業了。胖胖圓圓的臉孔，溫文馴雅的態度。「真同姆媽一模一樣呀。」

時代却給予了外表「同姆媽一模一樣」的少女以一副不同的頭腦。——妹妹離了「孤島」，偷偷進到淪陷在敵人手裏的故鄉去……

江南，遼闊而且平坦的大地……

……

春風飄揚，春雨淋漓的時候，春雷也是要在天空作響，來驚醒蟄蟲。……冰雪要在春陽下溶化，窒息在冬天的泥塊下的生命要抽出綠色的苗芽，——在比冬天還要寒酷的鐵手下的生靈也要豎起叛逆的胳膊……。夢想一個草長鶯飛的春天的碧空和原野吧……

「……敏姊，告訴我杏妹這一陣是不是很好……」「……她是很好……」

「……杏妹的近況怎樣……」「……杏妹是很好的仍舊在那兒……」

「……父親要叫杏妹回來，為了使父親安心，叫她回來也好吧……」「……她說不回來。我想這也是不必要的。……聽說她進步得很快呢。我想這不會是假的。……」

「……杏妹他們要超過你了……她現在換了地方了，在△△。……」

敏姊的來訊使我想起了這個柔弱的女孩子怎樣的堅強的站立在土地上來拱衛祖國，打擊敵人的殘暴的發展。……

夜裏，昏暗的菜油燈盞下，我看見了一個有着胖胖圓圓臉孔，在竹籬茅舍，泛着溪流的小村落裏，在農家的廣場上同一些老的少的男的女的人羣談論着又講述着不做奴隸的理由方法和最後的結果……

◇　◇　◇

我的想像是貧乏了——昏暗的菜油燈暈，能照亮多少地域呢。窗外下着雨已經很久了。是的，我們這裏這一陣有一個陰沉的天空。

陰天往往使人憶念晴朗的天空。——我在雨夜想起陽光照着的原野上以健疾的步子跨過去的，我認識的少女們和不認識的我們的衆多的同胞：走向春天……

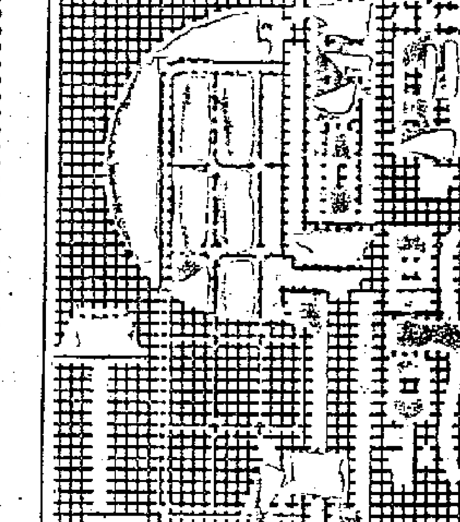

第九期

看電影論性格

周集義

你看影戲嗎？你要知道你自己的性格嗎？你要知道你的朋友的性格嗎？請你由看影戲看他或她去好了，但說得不對或使你不高興時，千萬不要生氣，那也許是你自己實在的情形，或者是作者故意和你開玩笑。或者你覺得你自己太鹵莽或太軟弱，那你無妨自加糾正；但最後你還不是可以把生命看作「有時是笑笑人家，有時被人家笑笑，」也就千了萬了，反正都是一樣有詩意的呀！

好萊塢的老闆心裏是清楚，他會知道你是什麼性格的。他們會製出各種性格的片子來適合你的胃口，把你口袋裏頭月底最好的幾塔錢也騙得去。你愛看西部片，有神槍手，有如入無人之境，劫富濟貧的草莽英雄，那你的性格必定是比較爽直，有膽量，好打抱不平，與人無爭，但有時未免有點勇而無謀的缺憾。你好看英雄美人，古裝俠義這類片，那你是感情的，有點好幻想，不務實際，生活總覺得舊時比現在美，比現在好。再如果你總盼望結局是英雄美人終成眷屬，那你是有點近似好好先生，或好好小姐的作風，如果你覺得悲慘的劇情或纏綿的故事才是最感動你，那你得小心，你的性格有點孤僻，憂鬱不夠明朗，不喜與人交，有自守有餘，進取不足的毛病，小心面對作爲孤男寡女的威脅。如果你只喜歡看喜劇，那你頂少覺得生活對你是煩重的，有面對現實的勇氣，但你可能是沒有人生觀的糊裏糊塗混過去的人，但你亦會是一個充分能玩味人生的人物，這就得要看你是喜歡看那一種喜劇，是「威廉·鮑維爾」式的；是「珍姐」式的，或是「巴里摩」式的，「羅克」式的或是「體育片」，那你大概是相當活潑，好動，明朗，而興趣廣闊，比較心情愉快的一個人。那至於你能賞識「小城月夜」，「人鼠之間」，「美國的大地」，「萬里關山」等片，那你對於文藝上是有相當修養，而且近於好愛文學，相當細膩斯文的人了。

下面我們試由看影戲的小動作來看看你的性格。你看影戲不一定要在週末，不一定是指定兩點半，或是點一刻，不一定要坐在正中的位子，不論是一個人或和愛人一齊，或結良朋知己，而只求興之所至，不論各種型的片子，全要觀光，那你不一定是影迷，而是好萊塢的忠實納稅人。但要小心，這樣的人是有野心的，他是另有寄托，但是求「殺時間」或以看影戲作腦筋休息者，而他正是一個在都市中生長，甚至於不識五穀的都會寄生蟲。另一種視影戲如生命素，對每個名星的名字歲數，丈夫，妻子，薪俸都如數家珍一般的人，他是慣看影戲為活的，他生活是相當空虛，或是胸無點墨或閨秀之所謂新人物者。作女孩子的，應當小心提防那一種會計算着請你看完二點電影，而要請吃茶，五點要請吃飯，九點要用的士送你回家，而認為不上算，或斤斤計較的男朋友，雖然我們不能用美國女孩子的心理所謂以男朋友肯用在自己身上的錢之多寡而判斷他愛情的深淺，但這樣的男朋友頂少對你有幾分不是在衷心的追求的可能，千萬還不要自作多情。不愛看西片的人，那他也許是太不夠都市化，農村味太重，除了他另有特別所好者外，往往因為英文聽不來或目力不逮，是使他不好看電影的主要原因，或有人明明不會英文，而硬要裝作好看電影，那兩小時時間之長，只有他自己知道。他一定絕不會公開的為外人道。

影城花絮

本屆電影皇帝占士·史超活（James Stewart）他在「舊歡新寵」一片獲得藝術院最佳獎狀後，繼着接二連三地主演了好幾部新片：像和朱地·加蘭（Judy Garland）海蒂·拉瑪（Hedy Lamarr）的「齊格菲女郎」（Ziegfeld Girl），和寶蓮·高達（Paulette Goddard）的「聚寶盆」（Pot O' Gold），又和拉瑪合作了（Come Live With Me），於是這位專以遲鈍羞澀應對姿態演出的史超活，可算名噪一時了！你知道嗎？原來他也和施莎·羅米路一樣是好萊塢的獨身漢子哩！他的性情非常怪癖，有一次為了要避開影迷的熱情而帶着魅力的女星故，寧願跑到麥西哥旅行，來消磨他的假期。

◇　◇　◇

在「洪荒時代」一片成名的女星嘉露·蓮打士（Carole Landis）最近對她的朋友說：「我很愛法蘭曹·通（Franchot Tone），因為他是好萊塢男星中最溫文爾雅的一個，所以等到自己和丈夫辦妥離婚手續後，打算與法蘭曹·通結婚。」

◇　◇　◇

海蒂·拉瑪在「齊格菲女郎」一片中，有一個鏡頭是她穿上一件用十二朵蘭花做成的衣服，使觀衆平添不少眼福！

◇　◇　◇

在好萊塢最善跳舞的男星除了佛烈·雅士提（Fred Astir）外，還有佐治·羅夫（George Raft），阿歷山大·亞力（Alexander D'Arcy），施莎·羅米露（Cesar Romero），積奇·谷巴（Jackie Cooper），卜·荷活（Bob Howard），麥·山烈治（Mark Sandrich）。跳舞最佳的女星是法蘭絲士·地（Frances Dee），蓮娜·多納（Lana Turner），多羅絲·理奧（Dolores Del Rio），安·莎蘭丹（Ann Sheridan），埃打·魯璧奴（Ida Lupino），和烈打·希和扶（Rita Hayworth），還是根據跳舞教師巴烈·奧珠（Barrett O'Shea）的評述。（丹）

·鍾芳亭和她的新作·

——她或將是明年金像獎的獲得者——

挺堯

你想我是過早嗎？不錯，現在去猜一九四二年二月，誰是女明星中得金像獎者，太早一點了。好，你答我一個問題吧：誰能阻止步步青雲的鍾芳亭呢？這是說鍾在她的新傑作Before the Fact中，與加利格蘭攜手合作，在「蝴蝶夢」的導演軒治葛（Hitchcock）導演下，演技與時日並進了。

「蝴蝶夢」是本年最佳的影片。可是軒治沒有因導演而得到獎，鍾芳亭的被珍姐羅渣士奪了（這選擇我沒有爭論），羅蘭士奧利花地被占士史蒂活奪了（我也沒有爭論），甚至「蝴蝶夢」的著作也沒有得到獎。那你說什麼令「蝴蝶夢」得本年最佳的冠軍片？不過，金像獎常常是遲一年才來的。我們且談談鍾芳亭其他的新作罷。

你想我是多鹵莽，在一部新片打賭鍾芳亭。那麼，什麼新片呢？這是一個公開的秘密在好萊塢了。大衛申歷——「蝴蝶夢」的製片人（David Selznick）作了多年的夢，去把那文學上偉大名著——Jane Eyre——搬上銀幕來。現在，大衛先生已握着鍾芳亭和軒治葛的合同了。這次，鍾飾一個年輕的驚惶的，真誠坦白，質樸的女主人公，在Jane Eyre演出。

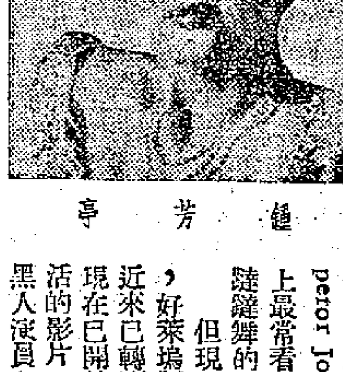

鍾芳亭

不過，我不是以鍾芳亭在上述兩片必得金像獎和你打賭，這個可人兒將在一更偉大的片子和我們見面哩。

這就是申歷買下來Rose Farnken的名著Claudia。也許，申歷還要等兩年才行銷中外亦未可料，在這片中有一個新人——多路非麥乖（Dorothy Mcguire），是百老滙演Claudia的能手，與我們見面。

Cludia是一個年青的新娘——的故事，她美麗，可愛而質樸，這片描寫她生活上的轉變，精細動人。這樣的一個角色，誰能好過在「蝴蝶夢」得觀衆的同情的鍾芳亭呢？

鍾之所以被我認爲她明年會得到金像獎，實基於這裏三部驚人的片子。假設你看過「蝴蝶夢」，芳亭的號召必能令你看她的新作罷。

很多人都知，鍾是纖弱如小孩的。事實上，她小時確是一個羸弱的女孩子。醫生曾有六次告訴她的母親，說她不易得救。可是，她終於度過了弱不禁風的童年，長大起來了。她出世後兩年，無日不在牀上，因爲她的皮膚抵抗力弱，她發疹，直至她到高等學校時，才開始作游泳，網球等戶外運動。

她入影界的時間並不長，靠着她高超的演技，表情，使人深刻不忘。現在已有很多人相信，無疑的，她將是獲得明年二月頒發的金像獎的獲得人。但真的是她不是呢？這還要等明年二月。

美國黑人電影的勃興

好萊塢的新轉向

巴魯

雖然說美國自南北戰爭結束後，黑人在法律上已與一切白人平等了，但種族偏窄的觀念仍然深入人心，黑人在美國仍然受到各種的歧視。這情形在好萊塢也是如此。在那裏沒有一個黑人的角色是重要的，也沒有一套以黑人生活爲素材的影片！在銀幕上的黑人幾乎盡是愚昧，蠢直，笨拙的傢伙。如果描繪黑人比較多一點的影片，那要角他們也必然寧用白種人喬扮，而不肯用一個真正的黑人！黑人做過主角的，只有負有世界聲譽爲低音歌唱家保羅·魯比遜，那就是在奧尼爾（O' Niel）的「瓊斯王」（Emperor Jones）。其餘在銀幕上最常看到的黑人，就是跳踺躂舞的黑人而已！

但現在情形已有些兩樣，好萊塢製片家們的眼光，近來已轉到黑人身上來了。現在已開始拍攝關於黑人生活的影片，這些影片且全用黑人演員。這原因是由於歐戰起後，歐洲的影片市場受了阻滯，所以他們不得不把眼光轉向黑人，轉向南美洲，拍多些這類的片子。

其實黑人也確是好萊塢一個很大的主顧。他們有一千三百萬人，有五百間戲院，有二十八州都佈遍他們的蹤跡。

第一套黑人電影拍出來了。不久之前在紐約的愛坡羅影院作頭一次獻映。時間是一個禮拜五晚上九點鐘。這一套影片激動了整個Harlem（紐約黑人區），穿着盛服的黑人擁擠在戲院門前。

這是一個Harlem吶喊的晚上，黑人期待已久的：「是予之過？」（Am I Guilty?）出品家是好萊塢的「至上影片公司」。演員全由黑人自己擔任，主角是「拉夫·谷巴」（Ralph Cooper）

以前，這些黑人們，因爲不滿好萊塢的製片家的製作態度，也會立意自己製作影片，他們不滿意白種人把他們呈身有失體統的草莽的畫片中。他們不滿意於白種人給他們愚笨，懶惰，不可救藥等無數的毀謗。

但是黑人電影並不是要採取對立的地位以反抗白人電影的。他們也不企圖如何去隱惡揚善。他們祇從日常生活中吸取材料，勇敢描劃出他們的缺點，正如描劃他們的好處一樣。

現在爲了供應一千三百萬黑人的需求，有半打以上的製片家，正在計劃着每年大約拍十五部黑人影片。演員決定全用黑人。祇有攝影師，電氣工程師，機械工程師才借重於白種人。

現在黑人電影正在美國，西印度，中南美洲各地公演。有不少的影片在拍製中，工作得非常認真。「Harlem的天堂」是其中最值得注意的一部。由明星佛蘭克·威爾遜，以及歌唱家馬美·史密斯合演。

他們自然還很幼稚。惟有不斷地學習，一切電影上的技能，才會有進步的。

施莎·羅美路「得美」

姬洛

在他底新作品「風流瀟灑」"Tall, Dark and Handsome"一片內，施莎·羅美路Cesar Romero做了幾樁「破題兒」的事。

羅美路給我們深深的印象是他連演了幾部扮墨西哥公子哥兒的『無畏大俠』一系的片子。因爲演這一類片子，他底頭髮老是留得長長，尤其是鬢髮。這回他却把頭髮剪短了，來飾一個「風流瀟灑」的流氓紳士。特長的鬢髮已改爲才及耳際的現在流行髮式。

他除了繡花的墨西哥短掛，棄了窄纏雙腿的墨西哥長褲，換上白領花和黑色晚禮服。據說這是觀衆的要求，在他新收到的影迷捧場信中，最近有一萬七千五百封是提出要羅美路捨棄了繡花掛，窄長褲的裝束，改穿晚禮服，在影幕和他們相見。

最顯著的一樁，在「風流瀟灑」一片內，羅美路第一次「贏得美人」。羅美路現身銀幕已經六年於茲了，他雖然每一次都有和人家「爭女人」的機會，可是，倒霉得很，他沒有一次是勝利的，飾惡漢，他不是給人打死，便被拘入獄。祇有這一回，他得到勝利，他贏得維毡尼亞·基路摩Virginia Gilmore——「風流瀟灑」的女主角。這回可謂爲羅美路『得美』了，怪不得他欣天喜地地對人說：『我終得到一個妙人兒了，呵！這是六年來的第一次呢。倘若不是『風流瀟灑』一片內有着這樣美滿的結局，你也替我心灰吧？』

維毡尼亞·基路摩也有破例的事，但是不在片內的。——別人工作忙，都是體量減少的，她拍『風流瀟灑』時，雖然忙得不可開交，體量反加重。她從一百一十磅增至一百十八磅。

施莎·羅美路生長紐約。曾在紐約市立銀行任職。跳舞是他底『拿手好戲』，從舞台舞技直至西班牙民間雜舞，眞是十八般「舞」藝，件件佳精，他有銀幕上歌劇舞最佳的男明星之稱。他有拉丁血統。華倫天奴之後，『拉丁情人』一美稱，想非他莫屬了。

——維毡尼亞·基路摩也是個職業人物出名。她生於加利寬尼亞州，第蒙圖市。是個加利寬尼亞大學畢業生。曾在三藩市一家百貨公司當職員。因爲醉心演戲，她便投身舞台。過了舞台生活三年，打算到百老滙碰運氣，可是結果好萊塢給她更大的機會。把她擁上明星寶座。